民國日報

THE REPUBLICAN DAILY NEWS

電話四千八百十六號

第一千九十號

每日三大張售大洋三分

中華民國七年十一月十七日（即舊歷十月十四日）（星期日）

本報開設在上海河南路第十二十三號（三茅閣橋北首）

本館廣告刊例

長行二行起碼第一日每行大洋四角第二日至第七日每行大洋二角五分第八日以後每行大洋二角新聞中縫加半封面加倍兩行起碼短行五十字起碼第一日每字大洋四厘第二日至第七日每字大洋四厘第八日後每字大洋二厘五毫多則以十字遞加

本館定報章程

本國及日本境內全年九元〇〇半年五元〇〇三個月三元〇〇其餘外國各埠全年十六元〇〇半年九元〇〇以上均按照大洋計算寄費在內匯款郵費定報人自付郵票按九五折計算

礦師梁樹釗事務所在海甯路粵秀坊二百八十六號

上海新開九綸綢緞洋貨局擇於十月十三日開幕通告

貨物精良價目克己各界惠顧竭誠歡迎開設河南路棋盤街中市電話中央三千五百號

上海小東門外新開愼泰昌洋貨號開張廣告

本號在小東門外陸家石橋北境自建洋式樓房業已落成謹擇於本月初十日開張發行歐美綢緞呢絨洋貨國產絲棉織品其餘花式繁多不及細載各埠批發格外克己門市零剪足尺加一特別寬放各界惠顧無任歡迎

全國風行之年刊

民國八年 畢公天先生主任 國民快覽 出版

近出日用書雖不少欲求其合時宜切實用家庭必備男女必需日用必要旅行必攜無論何處皆可適用者只有本公所每年印行之國民快覽一書此為社會所公認而各界所推許也今民國八年國民快覽仍請名滿海內之文學巨子**畢公天**先生主任精裏求精好上加好表面內容與往年絕不相同特聘美術大家孫雪泥先生精繪**五彩**三羊開泰封面印十六套顏色賞心悅目美麗無比卷首冠以彩印銅版**風景**畫七幅五方名士題辭廿餘首既承申報總主筆陳冷先生等賜以序文又蒙海上名畫家丁悚先生等十分繪**插畫**（如新年畫社會畫兒童畫食品畫美術畫組字畫警世畫諷刺畫遊戲畫滑稽畫等十餘種）更有前教育總長蔡元培當代大文豪汪精衛吳稚暉先生等之名著十餘篇是皆為本書之特色其他材料亦新穎適宜者（如農商部田總長惠寄之中外權度比較表及標準器實樣圖等）凡各界社會應酬事項及居家旅行日用所必需者無不應有盡有（如日曆法例稅則郵電鐵路輪船婚儀喪禮柬帖楹聯及驗方等）要目較往年增四分之二都四十餘萬言所載各種製造法一經實驗便可致富殿以**諧文**數十篇均出名人手筆可**徵求**購者所費無幾獲益良多是皆為本書特色之酬特色現已作趣海閱末附遊戲問題只增批價不增**速**至今引為憾事（七年份書未至六年出版仍定價**四角**（既不惜工本特製彩面圖書等而紙價又大漲特漲本書理應加價為普及起見只增批價不增）七年份之紛紛後購而不得已銷十三萬七千今因紙價飛漲僅印十四萬冊為限銷完不添因封面十六套顏色頗費手續非一時所能印欲購從速先此附告請早購為妙◉發行所上海各書局◉分售處本埠外埠各書坊◉上海書業公所國民快覽發行部啓

法國決勝公債

法國政府現發行決勝公債業已開始勸募按近來協約國迭獲勝利戰事公債屢次漲價而此項公債條例尤優實為大戰中最後一次利益最優之公債優點錄下（甲）年息四厘（乙）每百佛郎實收七十一佛郎零八十生的（丙）利息自本年十月十八日起每三月結付一次（丁）自十一月二十日起開募至十一月二十四日截止以一百佛郎為起點按目前匯兌率低落以前華銀一元僅值兩佛郎餘今約增至五佛郎諸君購此有益之債券既可輔助恢復世界和平復可獲倍蓰之利益一舉兩得如此不可多得之好機會誠不可失欲購者可逕向本埠各大銀行接洽

價廉物美

本公司揀選上等羊毛自織各種精美地毯運銷歐美批發各省遐邇馳名茲為推廣營業起見門市亦一律平價出售以副惠顧諸君盛意請各界駕臨一試為幸

上海北京路觀音閣碼頭華商地毯公司謹啟

寰球中國學生會第八次徵求大會各隊分數報告

●第一隊（錢新之隊）
▲錢新之 四七五
▲宋漢章 二五〇
▲薩桐蓀 二〇〇
▲沈韞石 二〇〇
▲沈素存 一六
▲王恭寬 八
▲鄺煦堃 八
▲▲共 一一五七

●第二隊（聶管臣隊）
▲聶管臣 五六六
▲湯兆鈞 二三三
▲蔡廷幹 二〇〇
▲張季直 二〇〇
▲徐寄廎 六〇
▲吳蘊齋 四〇
▲趙叔雍 二五
▲張孝若 二五
▲唐露園 二〇
▲鄧裁臣 一六
▲郝伯陽 一六
▲凌潛夫 八
▲張鑑雲 八
▲楊介眉 八
▲倪新初 八
▲▲共 一四三三

●第三隊（朱友漁隊）
▲朱友漁 一一七
▲陳蔚青 二五
▲▲共 一四二

●第四隊（宋銘黃隊）
▲宋銘黃 九二
▲金永清 二八
▲張竹君 二〇
▲錢素君 八
▲張蕙生 八
▲沈韞芳 八
▲江貴雲 四
▲▲共 一六八

●第五隊（沈輔倫隊）
▲沈輔倫 六五
▲▲共 六五

●第六隊（李登輝隊）
▲李登輝 二九九
▲張鶴隱 二〇〇
▲畢静謙 五三
▲羅泮輝 一六
▲張滙元 一二
▲古達程 八
▲楊筱棠 八
▲林藹青 四
▲▲共 六〇〇

●第七隊（吳和士隊）
▲吳和士 一四二
▲顧天放 三三
▲周越然 一二
▲唐伯耆 八
▲戈公振 四
▲▲共 一九九

●第八隊（許兆豐隊）
▲許兆豐 二三七
▲金硯耕 二五
▲丁純濤 二五
▲周正輝 一六
▲陳良玉 一二
▲裘可梓 八
▲須家楨 八
▲傅琅齋 八
▲金子剛 四
▲王瀛洲
▲▲共 三五一

●第九隊（曹錫庚隊）
▲周奎孫 八
▲林幼誠 四
▲▲共 一二

●第十隊（孫粹存隊）
▲孫粹存 四八
▲諸水春 一六
▲▲共 五六

●第十一隊（歐彬隊）
▲歐彬 一三二
▲▲共 一三二

●第十二隊（沈叔玉隊）
▲沈叔玉 五三九
▲▲共 五三九

●第十三隊（朱子橋隊）
▲朱子橋 三三
▲▲共 三三

●杭州隊（周静涵隊）
▲周静涵 一〇四
▲▲共 一〇四

●天津隊（章元善隊）
▲章元善 六二
▲▲共 六二

●北京隊（劉大鈞隊）
▲劉大鈞 六四
▲▲共 六四

以上統計共得五千一百二十五分正

●個人分數
▲聶管臣 五六六
▲沈叔玉 五三九
▲錢新之 四七五

大正五年廿月念三號第三種郵便物認可

戰勝

歡呼鼓舞 此其時矣

敵人已戰敗矣今後吾人得復居於昇平之世界其樂為何如

同人等特定於星期四五六三日即十一月廿一廿二廿三舉行戰勝大祝典

屆時務請參與盛會同伸慶祝是荷

戰勝祝典籌備會啓

英美烟公司贈登

A.L.A. 美國圖書公會
青年會
軍營服務團
天主教戰事研究會
猶太教公宣會
女青年會
救世軍

興華製麪有限公司廣告

[illegible]加製[illegible]常官禮兩種其宜價亦克己批發相宜本公司備有各種樣子章程函索即寄上海北蘇州路新垃圾橋西首七十一號興華製麪公司白

社論

歐戰後之自勗(三)

▲有志氣、有希望、青年之中國、

(楚傖)

立國必以精神所謂精神者非個人張脈僨興之謂也人民至不齊也有識力而負國家之責任者必思所以齊之於是舉一義焉爲全國人民奔赴之的使男女老幼悉經營策畫於其下舍自謀必要之生活而外無不效力於此點而一國人民之精神著矣此奔赴之的者即主義也既標舉一主義於國中矣則一國之行政皆本此以設施三年五年而小成焉十年二十年而大成焉然**世界潮流變遷之速**不可方物民智愈發達則事物之進步愈速事物之進步愈速則世界之潮流愈急**主義者因世界潮流而陳代者也**。

如軍國民主義。當歐戰未起以前世界各大國幾無一非其所占領及德逞其暴力蹂躪人道與公理世之賢者已有歸咎於軍國民主義謂不容於二十世紀者矣今德既黷武以敗此主義將益被掊擊無有完膚昔爲雄視一世之資今成兆庶唾棄之物則後之視乎今安知不如今之視乎昔而一主義之標舉其必周詳審愼以求百年不廢也必矣**吾國今日處處落於人後若見人一主義之成功而踵武之則吾或未見爲功而已爲人所唾棄矣及吾喘息奔赴以踵武其有希望之主義而人又由希望以成功由成功以廢棄矣中國數十年來無一事不落人後者其一爲無主義其二即有主義而又不適合於世界新潮流之故也是故欲求中國之有進步必先應最新之潮流或並逆料未來之潮流以標舉一適合於二十世紀之主義主義定然後精神乃可得而言也**

且一主義之福利最多不過百年而當新舊蛻化之際或以熱血或以智能紛紛擾擾以漸入於平易發達之境者且居其半此就適合於一世紀者言已無多樂而況遜於此者乎吾徒見其變故紛乘無有甯日而已**是故欲求一主義福利之延綿於審愼選取而外更當注意於所抱主義之硬度隨時勢變遷以潛移默運於其間乃或不止百年耳**

人間哀響

▲到頭痛時自然只好救頭到脚痛時自然只好救脚心腹之疾原該在平日料理也

▲今之人平日不調養心腹以戕害其頭脚至頭脚痛則又談調養心腹以無暇此病之所以日劇也

(楚傖)

本社專電

● **前方各軍餉項無着徐世昌慮有變決撤回今日已下令大旨謂歐戰已停內訌宜息前方各軍應一律撤回地方治安均責成軍民長官負責末又爲注重民生尊重法治等泛語**

● **今日錢閣會議討論退兵詳細辦法因慮吳佩孚不肯遵令擬以湖南軍務會辦名義仍令留湘其餘鄂豫閩陝諸省有不能撤兵者各設勦匪司令一人所謂退兵全托空言**

● **錢能訓致李純電告罷兵令下請速進行和議末又加一層謂中央祇認與西林開談判其餘枝節要求文電概不必轉京**

● **徐世昌決定和議局部解決除岑外祇認唐陸對入閩粵軍仍主用武力陝省尤認爲匪亂**

● **督軍團贊成罷兵令但要求兩事(一)保存新國會(二)和平會議准督軍各派代表列席**

● **段祺瑞促徐下令以參戰處改爲國防軍籌備處徐已允另有人獻議請段以總理名義使歐參與和議陸徵祥爲副**

● **徐派稱罷兵令與美使有關因美使稱如下令後南方仍主戰美亦將援北云此說極可異疑非眞實** 十六日北京電

公電

● **歸國留日學生救國團請取銷中日軍事協約要求退還青島通電**

北京政府廣州軍政府參衆兩院各省督軍省長議會教育會商會及各報館均鑒曩者日人藉口防德强要我國訂立軍事協約同人等深知彼曰別懷野心輟學歸國**請願拒約**未蒙察納終釀禍端數月以來**日幣濫行於北部日兵侵及於東蒙更欲由此以窺我新疆**事實顯然中外共睹同人等不幸言中實痛於心敢誇先見之明尤懼後來之禍何幸今者**歐戰告終德輿屈服已無防敵之必要應作解約之宣言**伏望政府即日**布告中外取銷該約**並請**日本從速撤退滿蒙駐兵以釋列國之猜疑而保我國之領土又青島原爲我國土地**被德人以武力强索租借日本又從而奪之當日德開**戰之初日本政府曾宣言戰後必將該島還於中國**今戰局既終應由政府**要求日本實踐前言**歸還我國**並不得別有要挾**以上二事關係國權務望我政府堅持於上我國人力倡於下毋使狡鄰更有藉口恢復主權保全領土國家幸甚人民幸甚歸國留日學生救國團同人謹叩

東方通信社電

◉十六日北京電 據某方面消息云美國公使**芮恩施**氏曾於前日謁見總統謂總統曰**北方宜先下命令表示中央對於和議之決心**如是則**美國將供給各項借欵倘南方不肯和平解決則美國亦將援助北方**於是中央政府遂決定**發布命令**如前電所云

◉同上 中央政府爲明白表示和平之決心起見將於今明日**發布總統命令**大致謂今因歐戰告終外交切迫國內人民亦渴望和平西南諸將領關於此事亦屢次來電商榷玆爲求迅速議和以謀統一起見着即**撤廢北方之防備惟不用停戰等字句**

◉同上 今日用總統命令宣布前敵**各軍一律罷戰**

◉同上 又以命令宣布在前敵各軍當即日罷戰一律撤兵

西報譯電

◉十六日東京電 有充日本**媾和全權大使**之希望者**加藤高明**子爵**呼聲**最高

◉字林報十四日寗夏(甘肅)電 回教徒領袖**馬福祥**代表甘肅省回教徒致電北京對於**協約國之戰勝表示歡欣**並致祝意於協約國

非法政府之命令

● **十一月十四日**

木札勒旺寶多布柴均加**親王銜** 色丹那此令 博克濟雅加貝勒銜業什諾爾布色的達爾瑪均加輔國公銜狄千春朝正局布清古魯均加**都統銜**此令 周予覺授爲陸軍少將此令 王亮授爲陸軍騎兵上校此令 內務總長錢能訓呈准吉林省長郭宗熙咨請任命于芹爲吉林縣知事徐伯勳爲農安縣知事龐作藩爲舒蘭縣知事林世瀚爲雙城縣知事莊達爲河城縣知事張曾槐爲濱江縣知事張鳳墀爲扶餘縣知事劉延祺爲延吉縣知事李德鈞爲寗安縣知事熊孟鸞爲琿春縣知事任嘉莪爲敦化縣知事鄭棻爲依蘭縣知事高鐸爲綏遠縣知事高汝濟爲樺川縣知事吳建三爲五常縣知事均照准此令 內務總長錢能訓呈准奉天兼省長張作霖咨請任命于錫藩試署安東警察廳警正應照准此令 陸軍總長段芝貴呈奉天督軍公署副官長單世俊另有差委請免本職應照准此令 陸軍總長段芝貴呈請任命趙錫福爲奉天督軍公署副官長應照准此令 陸軍總長段芝貴呈寗台鎮守使署副官長商誥因病懇請辭職應照准此令 陸軍總長段芝貴呈請任命李祝陶爲寗台鎮守使署副官長應照准此令 **張戴揚何豐林**均給予**二等寶光嘉禾章**此令 **王桂林**給予二等嘉禾章 **劉永勝盛開第**均給予三等嘉禾章此令

要聞

● **德國休戰條約之修正條款**

▲**較原約減輕幾分**

▲華盛頓十一月十五日電云 美國國務卿**藍辛**氏今日宣布福煦大將所**修正之休戰條約**內有數條如下

第三條 凡德軍侵入土地內之一切居民及被拘爲質者與受審未判決或已定罪者立即開始釋回云云原定限期十四日改爲十五日

第四條 關於交出軍火及軍裝一節原定機關槍三萬架今減爲二萬五千架 飛機二千架今減爲一千七百架

第五條 關於德皇退出來因河左岸各地一節原約中規定此項土地由「當地官員管理惟受占地之協約軍與美軍之節制」現修改爲「決定之」限期原爲二十五日現改爲三十一日

第六條 關於德軍退出土地內之人民身體或產業不得加以損傷一節今加入一句謂凡人民於休戰條約簽定前曾參與軍事計畫者不得追究其罪過

第七條 關於德軍退出各地內之一切道路及交通與運輸機關均應完好交付與協約國與美國一節原定應交**鐵路裝貨車**十五萬輛現**改爲五萬輛裝貨摩託車**原定應交五千輛現改爲(電碼不明)**千輛**所有文武辦事人員現供職於每一交通及運輸機關(連水道在內)者均應照舊供職交出材料期限原定二十五日現改爲**三十一日**關於亞爾薩斯勞蘭之鐵路及其戰前辦事人員及材料亦同一辦法

第八條 原約限德軍司令于四十八小時內告明德軍在退讓土地內所施**各種毀壞方法**如置於井泉等等並告明所埋地雷或慢性火線且協助而發掘之現**不規定期限**

第十條 關於協約國與美國戰俘(連受審未判決或已定罪之人在內)應即釋回而不交換一節今加一條云(此項條件使以前關於交換俘虜之各約連目下正在批准中之一九一八年七月十九日之約概歸無效(此字可疑)但收容於荷蘭及瑞士之德俘可以照常歸國德俘釋回問題將於媾和預備會終了時規定之)

第十二條 所有規定德軍退出戰前屬於俄羅斯羅馬尼亞或土耳其之土地之條件現已重行寫定所有屬於**奧匈之土地**現規定**德軍亦須立即退讓** 關於俄國之土地現規定德軍之在俄土者應俟(協約國一經考察上述土地內之情勢以爲時機已至之時)即行退回德國邊界以內

第十五條 原文云**布克哈來和納**與**白萊斯特里土夫斯克和約**及其附約均(不承認)云云今改爲**當(取銷之)**

第十六條 關於協約國得自由出入德軍所退讓之東陲土地一節今改曰此項自由出入權專爲運輸食物供給境內居民並爲維持治安以及他項事

第十七條 原文云(東非洲作戰之德軍當全數無條件投降)今改爲(**東非洲**作戰之**德軍**當依協約國所定時期**全數撤退**)

第十八條 關於除第三條規定之(比法亞勞二州與盧森堡)人民外應釋放他交戰國之平民一節今修正之取消(日後協約國與美國提出任何要求不受影響)一句

第二十二條 原文云應交德國潛艇一百六十艘今改爲(**凡現存之所有潛艇**)下加云(其不能駛行之艇當解除其材料與人員)**歸協約國與美國收管**)又加一條云所定條件需於十四日內實行再能駛行之潛艇當俟無線電命令立即開離德國海口而其餘潛艇得**隨時拘留**

第二十三條 關於德國海面軍艦之處置附款規定凡德艦之受命拘留者應於七日內接到無線電訓令後即駛離德國口岸所有輔助艦隊各艦之軍裝應皆留置岸上

第二十六條 規定協約國封鎖口岸狀態於休戰期限內對於德國之**糧食供給**予以**審慮**之程度以認爲必要者爲限

● **革命告成中之德國(三)**

▲**普魯士民國臨時政府出現**

▲**匈加利亦將宣布共和**

▲十五日柏林電(上海兩家宅電台接收) **普魯士民國臨時政府示文**

(上文缺)維持國內之經濟生活始克有濟惟望合力維持以求公共之幸福値此困難事業叢集於前**人力物力銷耗殆盡**之時饑饉來迫婦孺老病受禍尤深欲免饑饉**端賴全國人民團結其力**舍此而外無他道也普魯士與日耳曼及其他聯邦相同**已成一自由之實體視民意爲依歸**是以舊普魯士**必改爲統一民國中完全民治之一組合分子臨時政府憑勞兵會之信任已接受國政與新政府爲密切之聯合**以期保全境內安寗民間食物至於普魯士制度之**將來狀況**及其對於總一政府對於其他聯邦與對於外國之關係則當**由憲法國會議決之國會之選舉定以男女普及選舉權爲根據**依照支配之辦法而行之臨時政府於是不得不惟一般人民之了解與好意及全國官員與自治團體之協助是賴焉所有民政官吏自願服從新政府之命令者仍得享其權利服其職務云云

普魯士民國臨時政府又宣告其要務如下(一)**實行國有工人與文員共同之無限制自由(二)改正官俸工資物價** 增

德醫鄭邦彥

德醫鄭邦彥先生畢業於醫科大學隨在寶隆醫院臨症多年其於診治內外各症如花柳戒烟眼科喉症脚氣紅痧時疫流行危險疑難等症俱以德國最新法新藥施治奏效極神速同人等曾經試驗甚爲滿意是以特爲介紹定訂診例於右 門診上午八時至下午一時診金一元號金一角 貧病不計 出診下午四時至八時診金五元 [illegible] 加倍 急救戒烟劑症包醫六零六新九百十四血清藥等注射另議 [illegible]

三馬路石路口 七浦路洋務局門 華豐綢緞顧繡細毛皮貨

定織異樣鐵機各種九成緞 [illegible] 本號開設上海十餘年自向杭垣定織本機時新綢緞鐵機特色各種 [illegible] 貨眞價廉 每兩一元 [illegible] 皮衣 [illegible] 電話一九八六 細毛 [illegible]

員另加充分之津貼(三)政教分離(四)振興各級學校尤注重于國民學校(五)設立模範學校(六)學校脫離宗教之勢力(七)各區體實行民治主義(八)速復交通尤注重鐵路運河(九)刷新工農業(十)統一實業與農業各大機關(十一)改革司法刑罰悉遵民治與社會主義(十二)改良稅率依照社會公道之根本原理

勞兵會之幹事會決議某政黨所提議組織衛軍一層不必實行因兵士已自稱隨時準備候勞兵會之命令保衛革命所得之結果不恤流血以鞏固社會性質之民國也

大柏林各軍人機關與杜白里資飛行隊及第一軍團之代表等開一軍人會議一致請求政府召集國民會議以此為唯一機關編擬憲法

普魯士民國政府通告各省會議長及各政府總統謂現有數處取銷城議會而以委員會代之此種舉動與新中央當道之命令相反如欲改變自治區域內行政機關之根本原則必以統一立法機關之手續行之今國民代表會既已編定程序以選舉公共政治團體之人物則舊有之行政機關非至選舉既畢應仍在其自治區域內執行其職務

十五日 德國索爾夫氏致美國國務卿藍辛氏之文如下

查英國與土國所立之休戰條約其第十九條規定所有德國平民應立即出離土國土地此條若果實行將使旅土德人大受困苦而以貧民為尤甚今全部休戰既已成立按諸情理此條殊屬不當蓋德人醫院與照料亞米尼亞孩童之孤兒院將被逼停辦致使土國基督徒增受苦楚也德政府請美總統出為德國平民干涉此事庶德人得以仍居土國 (索爾夫)

▲十四日倫敦電 亞姆斯特丹德來之切實消息謂德太子已偕其侍從入荷蘭界分乘汽車四輛入居瑪斯特里區特之政府房屋荷蘭當道刻正討論因此而發生之難題

▲十四日瑞典京城電 亞倫群島代表通告協約國謂島民一致願併入瑞典(按亞倫群島今屬俄國)

▲十四日古本海琴電 古本海琴(丹京)與其他數鎮發生商工同盟舉動受傷者若干人就逮者頗多

▲十五日華盛頓電 奧國請求威爾遜總統向協約國斡旋修改土國休戰條件俾准奧匈人民數千人留居土國蓋如令若遣回國糧食問題更將棘手也

▲十四日倫敦電 巴黎輿論 大半不信任德國新執政員之態度 晨報謂德人假行革命目的在得協約國之緩和條件巴黎回聲報謂德國革命乃故意掩人耳目之舉動

▲十四日古本海琴電 柏林政府主張海軍中仍應維持紀律具有懲罰之權並諭兵士服從軍官謂勞兵會願贊助軍官維持軍紀又警告海軍兵士勿毀船隻及他種建設物

德國南部現有穩健之動作 非社會黨與社會黨人皆被舉為巴伐里亞胡登堡巴登之國務員

▲十五日里昂無線電 甸京在達佩斯電稱甸加利國民議會將於星期六日開會決定甸加利將來之政體惟自目前言之殊可斷定甸加利國民議會將宣布共和政體 政府將由國民會議授以全權甸加利通信社傳遞此項消息證實甸加利國民議會將確切證明加羅利伯爵所有之權力

▲十五日里昂無線電 瑞士京城消息德國聯邦巴登國大公已諭通告人民宣稱在國民議會確切宣布何人執政之前彼不願以己身為建設共和之障礙大公並要求如臨時政府以為立即宣布共和之時間已至務請行政官員繼續留職維持秩序

▲十四日倫敦電 德國官場無線電報聲稱普魯士新政府出示宣布沒收普魯士太子世襲之產業 由財政部管理之非世襲之產業屬於普魯士王個人與王族者不在此例

●休戰後協約國之進行

▲十五日里昂無線電 德軍在法比境被侵土地及盧森堡亞爾薩斯勞蘭之撤兵動作循序進行星期四日晚勃里葉區域之德軍已完全撤退現法國東陲依照一九一四年七月之經界已無德國一兵之蹤跡 勃里葉及煤礦區域由美兵佔據新任縣長瑪松氏已視事法兵開始入被釋放之勞蘭境

▲十五日里昂無線電 瑞士京城之波蘭官報局得華沙消息稱 波蘭軍隊已佔有德軍大本營 從事解除德軍之武裝絕未遭有抗拒服役於德國方面之民政長官斐慶菲爾伯爵倍斯勒將軍之幕僚蔭泊斯羔伯爵均逃入比爾塞資基將軍之邸第請求保護倍斯勒將軍現不知下落德軍立即開往邊境所有軍械大宗軍需均入華沙政府之手 德軍長官遣棄之文件及證券等已為波蘭軍隊搜獲 比爾塞資將軍担保德軍之安寧將從速撤退軍隊

▲十四日巴黎電 按照休戰條約限德軍於五日內將各種軍裝物品交與協約軍 法軍將開始占據德軍退讓之土地 英國駐法大使資比貴族代表英政府致賀法政府謂法國於此次戰爭至為出力英國銘感無既英法兩國戰後仍將密切固結云 巴黎人士今極注重處置德前皇問題 法國各報以德前皇殘害二十兆生靈主張宜由世界自由人民審訊定罪不得容其逍遙退隱

▲十四日倫敦電 愛士葵氏昨夜在下院與其黨員開秘密談話聞愛氏極言維持自由黨一致之必要十一月十二日首相之演說不足損動其團體愛士葵氏謂首相豫先表示之自由黨政策如果實行則自由黨黨員志當贊助之織有數人演說主張以愛士葵為媾和專使之一 愛氏之演說語氣和緩已使政界觀念益為鞏固以為自由黨兩派於十二月十四日大選舉以前當可接近

▲十四日倫敦電 路透電社得悉威爾遜總統不久將來英國比皇比后擬於本月十六日正式入布魯塞城

●西報論中國參與媾和會之要務

▲應組織一報館發表主張

本星期密勒評論報時評之一云歐洲和平會議將次舉行 中國將何以陳述彼之事件而冀列席其間 耶是乃中國今日最重要之一問題且較解決南北爭端尤為重要蓋而歐洲和平之會議則人不我待也世界各國皆將參列於和平會議或派大使或派特使中國於此等代表亦能派遣無疑但參預和平會之各國無論大小除派使列席外必須更設一種組織良好之報紙機關 藉以發表各該國之要求供和平之研究此等報紙機關其所為事業之重要實異於折衝壇坫之外交人物 中國苟能以此種方法急起直追預備列席時如何陳述其意見與事實使世界各國確知中國有享受審查之權則事大佳 否則和平會議所議定之條件恐將大不利於中國 職是之故中國政府應即辦理此項事務中國人民尤應督責其政府辦理此舉如北京政府能立即舉辦則已否則各省商會及省議會應速協力籌款以辦此要務也

●孫洪伊致粵中同人論時局書

▲辨明外人干涉之誤解

粵中同仁公鑒前覆巨川諸君書歷陳北方兵疲財盡外援斷絕徐氏乃乞憐求和 黨保羣兇未盡之命阻義師垂成之功吾護法諸公萬不可輕為所惑 當已荷燭察及近兩日來所得消息更有急轉直下之勢徐氏初不承認南北對等議和 今已不敢堅執其初欲就事實解決時局今已有人倡議事實法律同時解決 矣初欲利用督軍會議以張威勢今則倪嗣冲張作霖吳光新等亦覬作和平之言論矣夫 徐氏及其黨徒豈有愛於西南苟其猶可一戰且將滅此朝食得吾護法諸公而甘心 也彼能戰則行其一舉而殲之圖彼不能戰則謬言和以為捲土重來之地 辛亥丙辰之已事昭昭可鑒 若輩自為計則得矣吾西南諸公即不為自身計獨不為國家永久前途計乎竊謂當此之時義軍苟賈其餘勇 正摧枯拉朽之時即或不然則堅守陣地 以待時機 不出兩月北庭之殘局亦將不戰而自潰 乃近日言和平者爭以外交為題來相追促夫 外人干涉之說自袁世凱以來即借此以 箝制國民把持政柄 皆已圖窮匕見不足熒惑天下當此世界大通之日任何一國未有不受絲毫外界之牽掣 或協助而可以獨立進行者 昔法美及各國之革命無不賴有友邦之援助 乃克有成即吾國辛亥丙辰之役亦會得外人之同情此事實之不可掩者而此次護法之戰借欵購械 日本前內閣直以實力援助段祺瑞 血戰經年而未得完滿之結果者以此民治不張官僚竊柄國力內削主權外喪 國家生命固早已在外人之掌握更何干涉之足云 人類社會之進化皆由互助之結果而成 國際亦何獨不然使外人為侵略之干涉 國民固不應忤受 若以友誼之善意而扶助我者此又何所畏忌 方今歐戰告終所謂正義人道漸成為國際共守之信條 即對於我國亦豈能背道而馳默察近今外交之情勢干涉各國之內政尚非最近期間之事 吾民儘有自由處分之餘裕也或謂吾國不急謀統一則歐戰議和不能派員列席此又不然 協約諸國公使駐在北京與北庭辦理一切交涉與平時無異在各國未經承認南方軍府為交戰團體或中國正式政府以前北京政府派遣特使參預和會事實上列國固不否認 此乃國際關係與吾國內政解決問題絕不相關且如美國南北戰爭相持五年之久各國已承認南方一時以雙方政府對外者豈遂不足為國耶所可痛者吾國之所謂特使斷無有貢獻世界造福中國之偉見與我親愛之友邦商榷於論壇之上協約諸國以公理抑強扶弱共同利害而協助我也則或可以少所損失各國雖欲相助而彼挾有強權者所攫得之權利不肯放棄愛我者或以特種關係不能力爭我亦惟有忍以聽命而已歷次 海牙保和會吾國何嘗不皆有人參預其間 即國內亦無時不有交涉 幾見有能仗義執言折衝樽俎者 雍容進退與各文明國民相見于平等之舞台惟有侯之吾國民身自當局之日 必不可望諸彼武斷頑昧之官僚政府 此實目前最痛心之事然亦無可如何耳 曩載熊秉三氏致西南電有曰外患緊迫云云 在持論尤可駭怪當 段氏濫借外欵私結秘約國家之主權利權斷送殆盡以云外患之緊迫未有甚於此時者 吾海內名流豈一無見知 何不聞出一言以持其後今當公理人道戰勝之期美總統所主張之民族自由主義行將實現於今後之世界彼憑陵武力妄肆侵略之德皇既為德民所驅逐而以德意志第二自命之日本亦漸蘇醒其稱霸東亞之迷夢 吾人方為世界大多數人類慶可得更生之樂更為我中國愛和平之民族慶可得自由發達以企多數幸福之機會然則熊氏之所謂外患者特官僚武人之外患 非我國民之外患 我國民但求今後官僚武人勿再為我內患足矣更何外患之足慮 哉且今日民力疲竭軍事敗散強敵壓迫國命艱危孰有過於德意志 者其人民乃不肯協力禦外而倒戈相向傾覆皇室以改建共和政府而如俄如奧 等國亦莫不厲行改革於存亡危急之秋 豈俄德奧諸國民不知有外患哉蓋外患不足亡國而 外患實由內患之所招 試一披覽古今東西亡國之歷史有一非肇於內政之潰敗者乎強梗者之在國內其根株盤互者深平時束縛馳驟惟所欲為人民之忍痛也久矣一旦非常變起內外交迫此即專制政府惡點暴露之時亦正人民奮起直追擺脫羈絆之日蓋惟外患愈急迫國民愈不能不自起而當此難局 彼俄德奧諸國民奮然崛起於國勢岌岌之際排斥其武斷政府而去之者夫亦有所不得已也 我國官僚武人之毒國殘民視俄德奧之政府何如其才智不逮萬一而罪惡猶將百倍 彼有自覺心之國民振臂一呼去大憝魔王有如脫屣吾民內顧將來外瞻大勢亦何憚而長與終古耶今段氏猶高踞參戰處集械練兵且將蛻化為國防督辦倪張諸叛督各擁強兵羽翼之根蒂盤固枝葉扶疏如以收束澈蕩望之徐氏則徐氏本身固由武力產出 目前和戰問題尚須求決於督軍會議一旦大局平定 謂其有杯酒釋兵之能力其誰信之 國人苟謂際此世界政潮澎湃之秋吾國強權暴力猶可存在甘留此亂國之禍根以醞釀將來五次六次之革命者抑又何說若欲一勞永逸為國家萬年有道之長固必應有法以處此前書所陳三事 一禍首段祺瑞倪嗣冲張作霖徐樹錚等解除政柄以待國法懲辦二取消偽國會三取消偽總統前者為剷除和平障礙後二者為消滅非法機關必以上三事辦到方可開始談判此實由吾人酷愛和平而為此最低度之讓步 使並此而不能者更安有和議之可言也總之此次之戰原為求中國久遠之和平造斯民無疆之幸福萬一彼昏不悟憤豚愈張再有忍淚揮戈之事此責亦非異人任也惟諸公速起圖之孫洪伊謹啟十一月十五日

●軍政府致唐總裁劉督軍電

▲錢能訓讕電之反響

軍府去電 萬急 瀘州探投唐行營唐總裁貴陽劉督軍均鑒 冥公卅申電如公冬電均奉悉錢能訓讕日通電此間並未接到無從答復惟西南護法之舉純屬法律問題若先就事實談判置法律於後圖將何以共白於天下冥公藎慮深表贊同人本此方針進行不懈特佈心腹希垂鑒焉政務會議歌印

●和平聲中之督軍會議

外傳各督來京接洽事竣即將出京之說尚非確報 徐氏自接見各督後對於時局略有表示然尚無具體接洽且徐極盼曹仲珊來京因軍費問題等曹省居最大部分然昨日所聞則曹之不來似已確定公府因擇十五日(星期五)召集各督及其代表在府開一會議 接洽關於時局之各種具體問題(一)對於大局(二)對於軍隊(三)對於軍費(四)對於地方治安皆一一提出討論至會議一次或尚須連續數次刻尚未定而形式則為談話會不取正式之布置云

▲中央會議湘閩黑陝等省督軍因事不能來京俱已先後派來代表茲聞十二日徐氏傳諭秘書廳發出請帖訂於今日(十三日)下午六時在公府設讌請各省代表 即席詢問各該督之一切意見云 又據公府消息各督軍定於十五日上午在公府開第一次會議以後尚須續議與否當視是日之結果而定云又曹仲珊本已托病不來乃徐及各疆吏以曹不來未能議開則大局問題殊難解決仍望曹即速入京並共托其介弟曹鈞於前夜十點三十分車赴保敦促 曹入都 昨晨接保定來電大意云曹使已允於日內力疾入都云云

●解決時局之限度

▲於邪正之途畫若鴻溝

戊午編譯社云確聞北京政府因財源告竭凡百棘手於和議無望之後想出一最後之策以保其非法之名號與地位其策亦十分巧妙 類於拆白黨之行徑 第一步對於西南各方並不明言和議 先以非正式手續派出許多無形之說客却又不用代表名義 僅僅要求西南亦派遣同樣之人物以便商量國事蓋知西南雖拒絕有形之議和 萬不能否認無形之商量也若商量之事一經開始其偽總統偽國會之種種非法名目便算占了許多便宜血戰經年之護法軍至此真上當不淺矣近聞粵中當局已多數有所覺悟對北問題 決議立一必不可違之限度不管非法政府說得如何圓轉名色如何巧妙惟一涉此限度之外即絕口不與交談更無所謂派人商量之事 其限度約有三事一懲辦禍首二取消偽總統三取消偽國會 此三事者即護法軍起義之根據解決時局之大前提也立為限度如畫鴻溝足以杜奸佞之謀樹民治之本矣

●京津之戰勝大慶祝

▲克林德碑已毀除

▲北京方面 聞昨日北京政府方面特由外交總長陸徵祥赴各協商國使署代表致賀並接洽將來派赴歐事 中央公園特由十四日起至十六日止開放三天以誌慶祝 外交團決定舉荷使為委員長與中國協同明日(十四日)在天安門行慶祝大會 十四十五十六及二十八二十九三十等日為慶賀日期除中華門前紮設彩牌樓外並於天安正陽各門裝飾燈彩以壯觀瞻而示慶賀又聞外交部擬於二十九日宴會外交團云 軍警界將於十四五六三日舉行游行大會以表慶祝昨日下午五時軍警界要人并內務部員特在李步軍統領宅中會商慶賀事宜云 商學兩界將舉行提燈大會 商會要人並於昨日參到李宅會議又由

時評一

●徐世昌之所謂和平 (無射)

徐世昌何嘗有和平誠意哉彼之所謂和平乃設為羈勒以屈人之術就護法者墮其計則彼竊位之謀早遂護法者觸其怒則彼得加以破壞和平之名利用國民苟安之心理以為西南樹敵也故彼之所謂和平常挾萬不能忍受之條件以與護法者相周旋法律之無可遷就固無論已即以彼所謂事實者言之撤防退兵之令甫下而局部解決之聲又聞乃至謂對粵軍仍須用武又彼常謂南方無能統一之人而偏祇認與岑談判是皆所謂故意為難者乃又迭出謠言謂外人如何如何夫以尊重民族自治保障人類自由之國而謂輕干涉他國內政且屈民意以就武人範圍誰其信之

精汁牛肉聲明假冒

本公司不惜重資特將各種鈣粉運用滋補材料配製改良…

老牌燈泡

電汽燈泡須求新法使內容堅固電費儉省爲宗旨本公司定製各種新式燈泡早爲各大行廠所稱許精益求精良益加良物維其多以供博採倘蒙賜顧無不破格克己而副各界之雅意焉

各界請試用依巴德老牌省電金絲燈泡

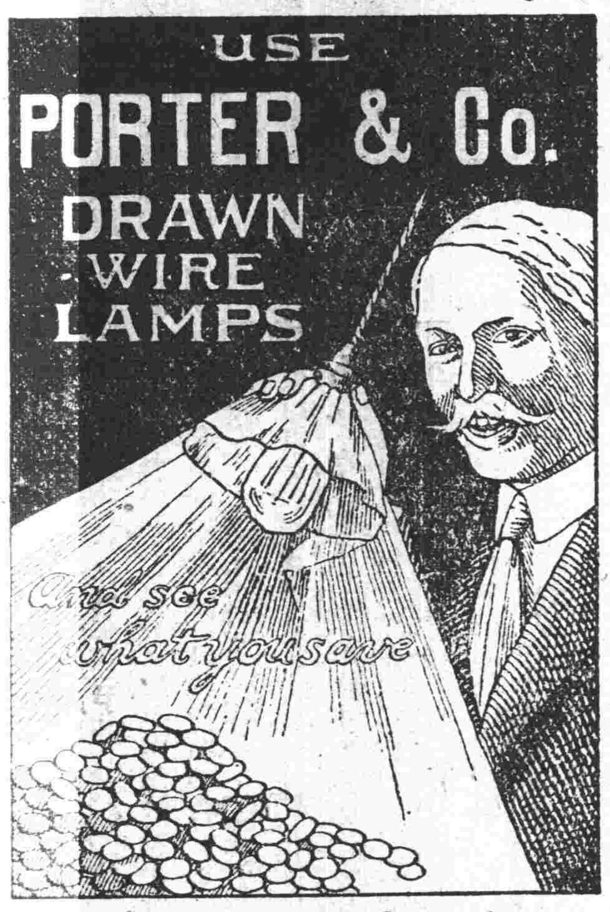

生財有道

上海五馬路十三號

電話五百七十號

人身不能無水即不能無痰痰之本者水濕也得氣與火則凝爲痰其爲物隨氣升降無處不到入心則成顛癇入肺則成咳嗽入筋絡則麻痺疼痛入皮肉則瘰癧叢生或胸膈壅塞氣喘腹脹種種見證皆因是起其困頓情狀筆難盡述蓋水氣既凝滯爲痰津液自不能周潤甚至久咳成癆束手待斃統計我華每年因肺癆而死者實居多數本主人存心濟世憫罹斯疾者之苦楚竭盡心血創此崔氏驗製消痰半夏自發行以來服者無不立起沉痾同聲讚美認爲環地球治痰之無上仙品即西人亦皆信服無論久嗽初喉速將此藥搗碎開水送服約十五分鍾即能脫離諸苦轉危爲安雖數十年百藥不效之癇疾亦可起死回生如或志在牟利大言欺人行見災殃立至惟近世人心不古往往以僞亂眞殊堪痛恨賜顧者務須格外注意焉

大盒二元四角　小盒一元二角　試服兩角

上海盆湯弄甯波路口　崔氏瓣香廬啓

分設長沙福道街　福建總督口　北京觀音寺街　奉天金銀庫胡同　天津東北城角　南京下關大馬路　杭州陳列所　安慶軍署西　無錫江陰泰內

四馬路中美大公司

由京津陝運滬　前清貴族極品

氎毛皮衣

大批到申　名目列下

各種銀鎗紫貂褂　帶鬚紫貂褂　胡桃嵌袍褂　玉帶嵌袍褂　火狐嵌袍褂　白狐嵌袍褂

●火狐鬚袍褂　●青狐鬚袍褂　●白狐鬚袍褂　●草上霜袍褂　●紅順腿袍褂　●猞猁腿袍褂

●玄狐嵌袍褂　●猞猁嵌袍褂　●干尖袍褂　●猻刀袍褂　●白狐嵌袖筒　●灰背袖筒

以及綢緞洋貨一律特別放盤

吸紐約牌香烟者注意

近因銅元市價跌落　所以（每包十支）之紐約牌香烟　各地均祇零售銅元六枚　紐約牌香烟係由美進口之最好（佛及尼埃）烟葉所製　今以六銅元出售　實在價廉物美　非他種可比　此敝公司所亟欲爲吸者告也　幸祈注意　紐約牌香烟自出世以來　銷行日廣　大受社會歡迎　敝公司深願吸者毋疎購　吸是幸

英美烟公司廣告

美洲畢業鍾傑周牙科

善醫各種患牙　專門鑲牙補牙

南京路小菜場對面　貴州路口三百四十一號　何瑞豐洋貨店樓上

工廠

燭照無遺　工作敏捷

裝置博利安電泡

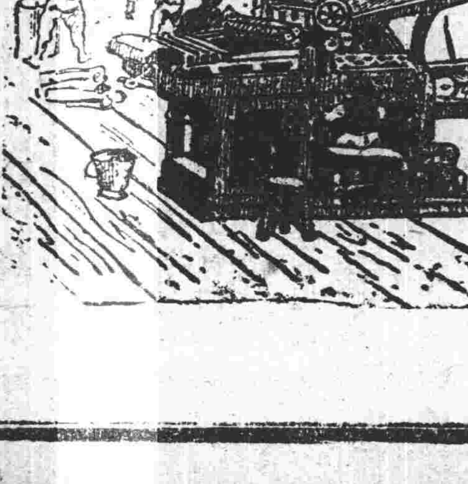

博利安電泡各埠電燈公司及電器材料行均有經售

上海英大馬路拋球場　東京電氣公司　中國電球公司　樣子間啓

電話中央四九〇七號

36

火車之迅速、萬國九州、瞬息而至、猶清快丸之醫治、五臟六腑、頃刻流行、以此比較、適相吻合、奉告諸君、宜常服此清快丸、注意　注意

清快丸耑治

時疫[illegible]疾　卒中昏倒　積滯痞悶　中暑傷害　腹痛吐瀉　惡心溜飲　飲食難消　水土不服　赤白痢疾　胃脘疼痛　山嵐瘴氣　船車暈眩

總經理　日信大藥房

各地大藥房洋貨舖有經售

新舞臺 十四日拿手好戲

價目注意 特廂二角 特廂一角 頭等七分 二等五分

周鳳文（潘月樵 桂芳）夏月潤 鳳月珊 邱治雲 歐陽予倩（潘海秋）周鳳文 夏月潤 夏月珊 歐陽予倩

（趙文連 天影 奆 優游 德祿 治雲 月華）

大快人心（全本） 寶蟾送酒 《頭本半文錢》

夜戲減價 月樓五角 特廂四角 特廂三角 頭等二角 角半 二等一角

劉漢臣 李林 倪 金祥 張德祿 趙文連 夏月珊 歐陽予倩 周鳳文 歐陽予倩 夏月潤 夏月珊 周鳳文

（許奎官 楊 樺 潘海秋 注游優 趙文連 邱治雲）

千金一笑 林利 演 許 奎官 安洲 路 鳳求凰 《半文錢（十二本）》

大舞臺 十四日拿手好戲

日戲價目注意 包廂四角 二等二角 三角 官廳 三層 統售一角

陳王應生 趙如泉（蓮） 毛韻珂 姚俊卿（張海） 姚應寶 毛韻珂 趙如泉 于振廷

月祥 雲樓 四洒 黃鶴樓（全本） 七八本大水戰 醉酒 貴妃 城 洲 機 孫少堂 佳棡

夜戲價目注意 特廂 包廂 五角 官廳 三角 二等 二角 三層 包廂 一角

趙竹卿 應寶 佳月 陳 張桂芬 劉慧琴 于振廷（趙竹卿） 姚俊卿 趙如泉 毛韻珂 陳王 祥雲 樓月 應寶蓮 張桂芬 劉慧琴（佳棡）

割髮代首（宋江鬧院） 《八本宏碧緣》

天蟾舞臺 十四日戲

日戲價目 特別 花樓 特廂 四角 別廂 官廳 包廂 一等 三角 頭等 正廳 二等 三層 統售 一角

李富沙 長仙香 張德俊 尚和玉 王益芳 楊瑞亭 尚和（林樹） 小達子 趙君玉 劉玉琴（張德俊）

勝鎖五龍 紡長壽星 玉棠霞宮 董俊峰 (空城計) 陣义飛 森 毛 小何 李 桂元 金壽 桂芳 春虎

《五本宏碧緣》

夜戲價目注意 優等 官廳 八角 特別 七等 正廳 頭等 四角 三等 二等 一等

董俊峰 沙林 香樹 楊瑞亭 尚和玉（◉琴） 趙君玉（劉） 劉玉琴（李桂芳） 楊瑞亭 小達子 趙君玉 尚和玉 張德俊

包案 雙峰 吳漢 殺妻 玉森 少年立志 二虹霓 本關 四五本 蘇護進妲己 何 林 李 小 金壽 樹森 芳桂 桂元

滬江日夜照相館

奉贈游券

本公司接通世界建築精究夜照特備新及全布景真已馳待無拍述洋奉滿游元張茲發份一幅相貸張游內世界口新門請各界注意

上海 華成皮鞋公司

本公司專製仕女時色皮鞋以及雜美用皮件各貨精包耐久價目公道士界退包換各

女請駕臨五馬路棋盤街口五百八十九號本公司選購無任歡迎

藥良此失毋者痔患

凡人辛勞過度則痔已破曰漏或瀉熱下注則患痔未破曰痔已破曰漏糞前有血名外痔糞後有血名內痔其症甚多刀割繩紮後患無窮本堂所製痔丹瀉痔血痛苦不堪服之即效...

本廬分設北京青雲閣樓下○天津東北城角○奉天金銀庫胡同○安慶軍署西○長沙糧街道○南京下關大馬路○福建總督署○杭州陳列所○無錫江陰巷

上海 新世界

中國第一游戲場 建築地道兩面通行 羅致新奇游戲以及中西酒食等

英大馬路泥城橋口

詳細戲目鐘点均載新世界報

天韻樓

南京路永安公司 頂屋上海高花園

◀戲▶◀法▶◀大▶◀王▶

（劉）（王） （福）（林）（文）（治）

中外文武特別戲法

東台 湘少海兆金 泉甫壽林錄 毛畢王陳小

西台 錦簇園 女子新劇

改良蘇灘 文明宣卷 浙甯時調 文武戲法

南台 小金寶芬子香 劉王金

臨時臺 金媛芳生媛會 馬羣馬

合班 和

時調大鼓 特別本灘 校書會唱 太獻武技

戲法大王登台了

戲法大王新搭船於初七日 ...（細字略不清）

上海山森醫院

（每日下午特設專科診治詳細）

本院每日上午八時至十二時診治內科眼科小兒科耳鼻咽喉科

於下午一時至四時另設專診花柳病 凡男女新舊梅毒橫痃淋濁下疳瘡癤

皮膚病 癬疥濕熱 痔瘡瘰癧 肛門病 痔漏脫肛 生殖器病 遺精陰痿不能生殖 半身不遂疑難雜症

附告 本院診察皆用最新日本包可斷根醫院中備有各國特效藥品如肺癆寒喉傷痢下疳等病梅毒六零六血清以及患者注射費低廉無力者取號金一角並可復發不復包醫永

院址法租界北橋家橋實安里 本院謹啓

止咳補肺麥液精

唐醫生製麥液精止咳補肺最有名凡咳皆自風寒起驅散外邪是正經邪退尤必顧其虛麥精補肺本極靈取用況皆道地藥非同牟利博虛聲初患服之即見效久病服之漸減輕或咳或嗽或發喘氣急上喘皆能平重者虛損現癆象多服亦然能得生

價 小瓶洋一元每打十元 大瓶一元七角半每打十六元各外埠本分號均有發售

格

上海中英大藥房 特佈

立治傷風鼻烟

南京路廿七号 科發藥房監製

傷風片

傷風雖非重症 日久不愈 即成肺病 治之逐難 此烟無論新久 以之嗅入鼻官 數次即愈 其效如神 每瓶洋四角

傷風一症 最易傳染 初起急宜醫治 以免染及家人 此片專治傷風 奏效最速 如屬初起 一服即愈 每瓶洋六角

京都天德堂 包醫

來堂包醫○○○出立保單過期不愈○即還原洋醫金藥資○分文不取

備有男女○○○養病房間代煎湯藥○○○不忌口不誤公事○○○隨便往來

本堂每見混用倒提上售賣花柳藥者頗多考其不是混天花亂墜地震山搖妄言騙錢害人非淺門生意一以效...（細字略不清）

湖滄三馬路大舞台對面名德里口...

先施公司屋頂樂園

▲園內細目 王芝卿 朱蘭庵 朱菊庵 王綬卿 褚似馨 李少棠 李愛卿 筱桂笙 范少山 賽活猴 尹士林 邱聘卿 田永奎 莫悟奇 女校書 霓裳舞台 粵劇 百代公司 游戲室 水晶宮 萬花亭 六合亭 四面廳 花園內 小假山 三層樓 二層樓 東廳 飲冰室 食品 中菜間

雙胞女郎 洋琴彈唱 西廂記 荊釵記 珍珠塔 果報錄 文明宣卷 改良本灘 改良蘇灘 滑稽時曲 文明灘簧 新鮮飛時 空中鈴曲 新穎技術 三弦口技 中外戲法 歐美大戲 京津魔術 南北新戲 白話京戲 自動電光 五彩影戲 活動幻境 西洋機械 自動奇景 水底花卉 活動離奇 光怪陸離

▲園外細目 西菜間 歐美大餐 先施南貨 先施茶食 打彈雅座 折光鏡 奇巧草布 房屋幻覺 四面打靶 汽槍打雅 打彈室 萬菊茗館 香西點 冰汁酒 京蘇菜 環球貨品 東亞理髮 東亞酒樓 東亞旅館

南京路浙江路口門票一角電梯一角半童僕五分詳細請閱樂園日報

大世界

中國第一俱樂部 在上海西新橋堍

游資每位小洋二角童僕減半

乾坤班文武京戲 大長片電光影戲 半班京戲新奇戲曲 小京班文武京戲 嗚津班文武京戲 優美社大套曲藝 人人笑特別新劇 白雲瓜文明技 老倭鸝特別快書 何質臣大口鼓 駱彩吾文明大鼓 南金子單弦快書 山東班戲 侯鳳祥梨花大鼓 王珊山文明快書 周少堂文明新曲 曹耀庭時新灘簧 朱耀笙時宣卷 朱玉蓀雙珠鳳 吳松白玉蜻蜓傳 吳小石白蛇傳 葉小揚描金鳳 石秀峯英烈傳 最新奇金鎗傳 花園內猴戲 花園內大演 花園內小蓬山 花園內機器 花園內游戲 小山下靈禽仙鏡 樓下哈哈奇鏡 樓下動物院 商場內彈子間 素麵館各色素齋 大餐券每位一元 大菜樓每位九角 京蘇大菜 春申樓 中餐 日本式衛生食品 共和廳精雅茶室

詳細鐘點請閱大世界報

中國明明眼鏡公司

農商部註冊優等獎勵

克羅克司科學鏡片

總發行所 上海英大馬路新巡捕房對門

本埠支店 英大馬路拋球場口

今公司燕湖長街蔣家巷上首

路橋堍 ...廣...補丸

能...謬也...價目每百粒大洋六角五分批發格外公道賜顧者請認明翁雲麟肖像為記...致...外埠各號代售本藥房優待歡迎 威麟華藥房翁雲麟啟

每件一元 九如卷 世界道德會 ... 分收件處 鎮江龍王巷通信社 ... 又鎮江西城外競新女學校

世界道德會 江鎮總通信機關謹佈

地方公民發起慶賀大會定期舉行報界爲輿論機關除連日發表慶賀意見外亦正在籌商慶賀事宜又聞昨有公民以東城之克林德碑實爲歷史上之汚點特向官廳要求即爲撤除以雪國恥今日下午一時至四時則有歐戰協濟會在天安門開會由教育總長主席屆時美公使等亦有演說並由各校學生舉行遊行大會自極一時之盛也

東單牌樓迤北矗立街心之克林德碑乃德國往日對我勝戰之紀念而我國國恥紀念之一也有心人行經其處往往目觸心傷亟思去之而不得其會比自我國對德宣戰該碑尤爲刺目現德國業已力蹙屈服此正天予我以拆去此國恥紀念之嘉會也果爾昨日記者行經其處已不復矗立如初而上面之國恥紀念字樣亦已毀去但聞昨日此舉係協商國旅京之官紳督同軍士所拆毀者拆毀之時各協商國人士均高呼萬歲者三並不聞有京師警察廳自行辦理之事云

▲天津方面　天津快信云本埠英法租界一律懸旗結綵汽車馬車均揭協約國旗游藝會午刻接待協約紳商美國軍隊唱國歌英國總領事演說歡迎之意並謂繼續慶祝二日俄國總領事答稱今日躬逢盛會大增感慨俄國內情紛擾至今秩序未復然深知協約戰勝與俄國大有關係因可脫離前者與德國所訂之苛約以享自由之幸福云云昨日上午八時舉行協約聯軍大操　日本駐津提督爲總指揮官英法美日中國五國軍隊聯合舉行於八時齊集於意俄租界交界處之彼得堡街齊集後開始游行有日本騎兵中國馬巡各多名隨同防衛九鐘三十分齊集操場軍隊向國旗行禮後並向協約軍官行禮然後開始大操至十鐘三十分操畢各軍隊聽候本國軍官之命令十一鐘耶穌教徒在戈登堂舉行謝禱會午刻法國紳商在法國珠房接待協約及中立國之來賓下午九鐘英國紳商在戈登堂開跳舞會接待協約及中立國之來賓明日上午十一鐘天主教徒在大禮拜堂開謝禱會下午三鐘在平安電影公司設茶點接待協約國旅津之幼童電影於二鐘三十分開演德國在津租界之銅人十一日下午八時被法國軍人所毀先將銅人之頭鋸下然後去其中段再去其下段如尸解然至德人傢俱均打毀殆盡云中國各大小機關一律停止辦公三日教育機關一律放假三日歐戰協濟會中國直隸籌欵部亦籌辦慶賀大會現已在電車均貼協約戰勝德國婦和字樣並約集津埠各紳商籌備提燈大會天津總商會於昨日舉行遊行大會

●憲法會審議地方制度案

▲關於省參事會組織法之討論

兩院議員於五日開憲法第四十六次會議審議地方制度一章主席請張知競發言衆議員張知競云關於地方制度之省參事會一層本席極端主張有設置之必要蓋吾國省之界限歷史上沿革已深其一種特殊性質無論東西各國無此種制度之比例前在北京憲法會議爭持于憲法必須規定省制專章者正以吾國幅員廣大省之特質既不可破應以省爲地方最高自治團體對於省之行政應由中央付與以自治能力其主旨既已如此則此地方最高級之自治團體之組織必須使之有意思有能力成一完全之人格方能收運用之效按吾國歷史地方上最危險之事莫過於巡按使督撫等之設置以一漠不相關之人而執行一省之行政大權鮮有不借公營私藐視民命者故欲求地方自治之發達非設置省參事會不可其理一也使省長而對於省議會負責是省長當政事之衝如省議會而彈劾省長省長爲保存位置計當竭全力以與省議會鬥近年以來數見不一見設參事會而令其負地方行政之責則省長可以避去政治潮流而減少政治上之衝突其理二也近年以來因平民政治思想之澎漲省長民選問題已爲憲法上重要爭點根本問題而在於省長執行地方行政之最高機關故對于人的問題多方研究致意見紛歧重爲議憲之梗茲設參事會以補救則省長民選與否已非緊要可以弭從前之誤會而議憲之進行其理三也有此三種理由所以本席極端主張地方制度有參事會設置之必要至參事會之如何組織容再討論主席謂現請周君嘉坦發言衆議院某君謂應請反對者發言如無反對者發言應付表決主席謂周君嘉坦是否贊成設省參事會衆議院三百六十二號周嘉坦謂本席係贊成設省參事會者主席謂張君瑞萱是否贊成設省參事會衆議院二百零二號張瑞萱謂本席亦係贊成設省參事會者但反對責任參事制容俟討論參事會之組織發言主席謂關於省參事會之設置無反對者發言應付表決現在在場人數參議院一百三十九衆議院三百零五茲以省參事會應否設立付表決贊成設立省參事會者請起立起立者在三分一以上主席謂現對於參事會之組織發言韓議員玉辰報號在先請韓議員發言參議院七十九號韓玉辰謂關於省參事會之組織在本席個人意思參事會會員應完全由省議會選舉　按各種修正案多有採任命選舉折衷辦法憲法起草委員會所提原案關於參事員之發行亦採半由省長任命半由省議會選舉混議員提案主張參事員十三人八人由省議會選舉五人由五司長兼任駱議員提案亦主張由省長任命一半省議會選舉一半本員查考各國先例凡關於地方自治執行機關不外兩種原則一執行事件採合議制不採單獨制二事務委員取選舉不取任命制（未完）

●康有爲復和平期成會電

▲關外患說與痛斥北廷　▲仍堅持其國民大會之私言

康有爲復和平期成會電云北京和平期成會熊秉三先生暨諸公鑒鄙人無事高秋偕日徜徉山水扁舟深入書電不通萬壑千岩與世相忘頃歸滬省電備承諸公哀民命憂國危開會弭兵仁言惻惻讚歎歎喜感仰不任然我邦人自謀國是自致和平豈不甚善方今歐戰已畢和議已成美國威稜震於大地各國復於均勢無有餘以一國復行宰制者日本新內閣亦易前策力主和平美向持公道必不干預人國事歐戰告終之會盟我必可參預議席亦必不患干涉　我內政即或有所忠告則出友邦愛我之心以有商務交涉不得已而爲之然吾以內訌見輕實大恥矣夫經此五年歐戰風潮中我日內亂能保獨立不被吞割實爲大幸事苟非有自甘賣國者斷送一切財權及遼東土地人民尚不至失也今者幸脫險境還我自由聽我自立眞吾國民懽喜發憤祈天永命自求多福之時不必以外國爲詞更不致以分亡爲慮而應釋爭求治者也乃今上自政府國會之渙汗沿及士夫報館之宣言皆以外人干涉爲名以各國瓜分爲詞然後議和不獨爲外人所笑但無論干涉人國事各文明國亦不欲受違犯公法之議也故頃者大陸報已力辨其爲無識而徒媚外者或謂吾中國人不能自治須外人爲之調停今已有此諸若積漸既久或召外人干涉之危吾邦君子何以自解豈非非常之大辱哉豈可以豆箕煮燃合同根以相煎鷸蚌相持資漁人以得利閱牆已久私利兩失亟宜互讓同歸於好乎惟諸公高唱和聲期其有成議和吾所先倡也吾與諸公有同心而鰓鰓私憂過慮敢爲諸公正告之以布於國人凡號共和國必經全國民大會公議之大法乃能令全國民以信從惟美與法亦可師矣今共和七年來未嘗開國民大會也今約法乃十七省都督之十七代表之約法而非全國民會議者吾向未以爲然然自吾一人發此議外七年之中袁黎馮所以立舉國所以行者皆奉約法以周旋則今南方之護法實爲有詞其詆北方政府爲非法政府國會爲段家國會實無以折之故雖吳佩孚亦攻徐菊人爲非法選舉可見人心矣北方以何法律何名義立國實無以名之狐埋狐搰一聽強力者之所爲舉國昧昧而夜行非君非民無君無民非專制非共和亦專制亦共和誠古今未有之怪狀更聞新國會竟欲議憲不知令誰服從之南方力未屈也趙恒惕以八百人而敗北軍數萬棄甲曳兵見笑天下苟非有將才如吳佩孚者北方之敗不知若何今唐繼堯方且定川而規陝矣南北本不統一李烈鈞鈕永建林虎馬濟皆南方之健者豈能以空言誘折令彼去其護法之名乎惟舊國會名義雖正久已期滿諸公欲議和也今宜力請南北新舊國會同時解散依美法例公開國民大會令每縣舉議員一人公決和平公議憲法然後人心乃服和平可成也雖然僕之迂愚以爲茲事體大不能以空言機心得之必其憂國愛民之公重於其位祿權利之私然後發成全誠惻怛之心絕去駕馭籠絡之術以此爲主乃可感人今北方雖高語和平矣然今歐戰已和而參戰處尚在　昔既未聞遣一卒渡歐以召西鄰之責言今徒聞募兵鞠旅以增南人之疑忌是猶操杖而飼犬欲入而閉門也以此求和必不可得矣今歐無戰事無可再參諸公若以至誠格物宜請參戰處解甲釋兵然後和議可開南忌可解而和平可望此尤爲方今議和第一事僕至爾時自當從諸公之後希我察焉康有爲寒

●閩省北軍附義之條件

有某要人由閩返粵傳出消息云閩省南北軍自雙方停戰後軍使之往來不絕於道雙方均暫行停戰閩省紳商各界觀此情形痛嬰戰禍之慘莫不以爲有機可乘共籌驅逐李厚基以調和南北軍隊因李厚基在閩一日則必主戰到底故特開祕密會議派員探問北軍附義之條件經多方磋商北軍各要人提出條件五條（一）驅逐李厚基督軍由閩省紳民及南方軍隊公舉一人任之北軍願歸其統轄（二）省長則由北軍自行舉定閩人及南軍不得干涉（三）各鎭守使南軍祇得取其一其餘俱歸北軍公舉人員前往接理各方面不得干涉（四）南北軍各軍隊均照議和時原有軍隊額數爲準不得再有增加及減少（五）南北軍隊另組織一總部附設於督署內總部人員由南北軍派員駐部辦事所有關於南北軍一切命令及調遣須由駐部辦事員議妥雙方同意始行頒發聞北軍自將此條件提出後閩紳即派人往南軍探取同意南軍要人對閩代表云南軍之興師全由護法而來權利素所不計苟於平民及國家法律前途有裨益無不贊同云云遂亦派出某某等素與北軍及某省人士稔識者前往磋商云

●于總司令發表兩要件

▲條陳大計之要言　昨陝西于總司令右任上軍政府條陳一件總若于萬言爲統籌和戰大計內分三關於大局者三關於西北者特多關係軍事秘密未便宣佈惟有一條最足爲目前注意者特訪錄之略謂罷戰安民固人所欲然苟惟以息事寗人爲宗旨又何必有革命護法靖國有不得已者在焉事之不能輕止與事之不能輕舉一也必切實表示主張一萬衆之視線合萬衆之心力乃能有濟自戰局開始以來南北陰謀派奔走叫囂飛短流長時以屈膝請和之蜚語見誣幾致我軍之光明宗旨蔽於陰翳淸濁於以混淆士將爲之灰心秦隴在西北受此無形之影響尤大軍政府衆屬耳目成敗攸關主張究竟護法靖國之責必速何等地步方可罷戰言和請達通電全國使南北策士無所用其陰謀以堅將士之心誠目前之急務也云云

▲報告陳樹藩罪狀　陝西靖國軍總司令于右任呈軍政府云爲呈報叛督違約種烟讐教破壞邦交　毒害國家請速籌挽救以弭後患事竊維挾忿閱牆遂召外侮苟有心肝必不忍出叛督陳樹藩天性貪殘鄉交慢昧恃得段祺瑞之寵敢作徐樹錚之尤知蒙天厭欲以國亡孟春假名查士令民種烟紛紛委員煌煌印示　凡我軍勢力之所未至皆叛督烟草之所繁植　穀粟滿地畝稅多金事聞英使案成外交叛督乃以秦地不靖爲辭幸鐵證早入人手我軍不受其誣蠛叛督復以要津有人爲命乃金錢果得人心使者不詳爲稽查咸長便是烟區查者竟北部而返條約關乎賠款日後恐釀案必作本常梟厥叛督謝彼英人劉淨毒苗恢復成效不謂前志既空後患更起方今延安之北渭河之南冬烟又下種矣違約爲甚交涉益難危亡其能免乎叛督不但令種鴉片且更讐視教會去年冬間搗毀枸邑城內基督教會殺斃教士二名前月下旬破壞渭南縣境白家堡天主教堂傷盧神父殺白會長搶牲口財物燒燬房屋　該堂求保護本部飭查屬實叛督之心知富貴不保以國殉之而已我軍之力縱能防範於後事如已往何哉况叛督猶踞省垣蔓延數縣處處皆有教會刻刻不無危機本部唯有督勵將士戮力痛剿冀早肅淸永除禍根唯該叛督稱苗警效罪有不赦錯已鑄成可否由外交部通牒中外宣其罪狀與衆共棄　抑應如何挽救消弭之處伏乞鈞裁定奪並飭外交部迅速辦理不勝迫切待命之至謹呈軍政府鈞鑒陝西靖國軍總司令于右任中華民國七年十月十三日

●教導團成立之怪聞

最近歐洲戰事行將結束吾國前此既未有一矢一鏃之加遣而十三日參戰處所經營之教導團忽宣告成立並聞段祺瑞親蒞演說有歐戰雖終國防未充教導團之成立仍不可緩等語爲後放砲之舉誠不知其是何用心也

●原內閣仍歡迎老段代表耶

戊午編譯社云頃接留學日本某君由東京來函關於徐樹錚赴日觀操事敘述頗詳亦國人輿論之一斑也錄之如下（上略）小徐來日觀操於九號下午抵東京驛予（記者自稱）以土曜日之暇得往一觀當小徐下車時護從甚多日本方面之外務省陸軍省參謀省皆派有代表原敬內閣亦有專員歡迎下車後即同登汽車蜂擁而去予睹狀深爲疑怪蓋以小徐之爲人陰賊險很一年來中國之大亂至今南北相持無法解決陷全國商民於水深火熱之中者皆彼一人造其因也吾人追原禍首非特全國商民南方將士對小徐皆欲食其肉而寢其皮雖號稱北派之軍人亦無不恨之刺骨誠以人同此心理無二致故也夫以全國輿論南北盡皆痛恨之人而日本政府不顧鄰邦人民之輿論公然派代表而歡迎之優禮相加尊如上客吾烏得不爲原敬內閣名譽惜且爲日本帝國之名譽惜耶

●日人力謀陝西油礦之西訊

▲竟促北京政府以兵力迫陝

字林報十一日北京通信云運河建築工程由美國西門斯加萊公司從事測量目下頗有進步據通信員所知當事之工程師已決定承受直隸水利局范寶維氏監督測量三百華里之一段成績作爲鑑本此項測量可以減少工程之範圍及時期不少云日人已在北京設置一中日實業公司以開發陝省煤油礦爲目的此公司與中日興業會社絕非一物名雖爲中日合辦其實內容分子日人廻多於華人此公司係日本煤油公司與河田（譯音）煤油公司之合組物數月之前即傳說該兩公司因日本煤油出產漸減故注目於中國之煤油礦近來關於此事進行甚速已派有工程師到北京準備至陝省從事測量但因該省戰事未了不克即行日人野心勃勃竭力催迫中國當局肅淸該省之亂事華人多慮日人此舉如告成功恐將獲得控制陝西全省礦產之權蓋日人未必僅欲取得煤油礦即滿足也假使煤油果屬豐富確於日人有利則彼不久必將要求築造一鐵路供運輸之用而此鐵路自然爲日本所承造也按調查陝西煤油礦本爲美人已失敗之事今日人乃欲繼承之此尤耐人尋味也今日得有消息在會議中之各督軍已協允與陸榮廷通訊聲言但須保存北京國會之尊嚴彼等即願與南方調和此說余不敢保其必確但據所聞述之而已

●御用報痛詆和平會

北京段派機關民福報云和平二字爲全國人民極爲渴望之問題以世界大勢觀察之尤非速謀和平之統一不可以保全國際之地位而頻年以來人民所受痛苦至殘且酷更非和平解決不足以休養生息故記者對於和平之範圍端贊助惟是記者所反對者西南方面仍持崛强態度而不就和平之主張極在野名流所主張之和平仍爲將來活動之嚆矢如此進行愈趨愈遠誠恐政治暗潮因此牽動和平美名轉爲所汚將來因種種原因或更歸於激戰徒使人民望和不成益增痛苦此記者所以中心忍恨悲天憫人雖有顧忌亦不暇擇而必揭穿和平之私心以警悟國人觸其反省者也和平促進會之用心前日本報既已揭其一二以告國人矣吾人更須知其中仍有一重黑幕與政治暗潮有極大之影響也安福派因主張速選副座與交通系政見相歧於是有和平促進會之產出是和平促進會之組織豈眞爲人民國家謀和平之幸福不過爲政治競爭之一種利器耳安福派亦極端靈巧而狡猾乃以種種油滑手段故提交換條件以爲疎遠於是豐盛胡同預備設會之房子不數日而退租矣逃席赴津之人員不數日而復歸於安福部若使和平促進會眞爲全國人民謀和平之幸福者雖有千鐘之祿不易其心刀鋸鼎鑊不改其色今僅一口頭之交換條件而遂於消滅則其意志是否眞誠吾國人民當有所評斷矣至於和平期成會更不足道　據知其內幕者云所謂和平期成會者其初不過兩人之意思耳任三個月前徐佛蘇丁佛言因欲恢復其政學會及研究系之勢力曾擬發行一種雜誌名曰平和以鼓吹其和平之主張而謀政學研究兩派之接近後因徐氏任某方面有一名目可支閑俸遂不欲挑明旗幟鼓吹和平以觸當道之忌其時合肥尚未下野也其議既寢佛言乃赴天津未幾而又與汪有齡等發生關係適副座問題發生乃聯絡各方可以公然爲和平之鼓吹而漸次進行其計畫又不數日而和平促進會漸歸消滅於是乃有和平期成會之繼起吾人初聞該會之組織何嘗不鼓舞軒蕖額手相慶以祝其成立顧歷觀近來之成績不過有大出風頭大讌賓客大發其長篇之電報而已於和平之主義固未嘗有具體之辦法也乃探其內幕則又如此於是吾人望洋興歎非但不欲以和平之責任付託名流且並不敢以和平之責任託名流蓋此種名流主張和平不但毫無實力且尤不相宜彼輩皆政治上之人物爲各方面所注意一舉一動皆易遭他派之妬嫉最足引起政海之醋潮且彼輩顧忌最多工於討巧適有不順亦可犧牲其主張而奔走之時尤善於藏頭露尾語有之曰畏首畏尾身餘其幾使彼輩果愛和平則烈之時曷不冒死直陳以勸兩方之停戰雖其言未必有效而此心此志如日月照然當爲國人所共仰乃必待至今日始敢言和任彼輩猶且覥然告人曰前之所以不敢主張者以時機未至耳嗚呼時機云乎哉討巧而已矣（未完）

專門治[illegible]

東文東語傳習所廣告

此九號內診部化驗存案[illegible]

慨自歐戰競爭以來吾國商業盡爲彼邦人士所壟斷數年來彼邦海上之商店林立洋行雜處可以知彼邦商業之發達矣今歐戰告終商戰伊始同人等有鑒於吾國商業之凋敝[illegible]

咳醫生　唐拾義咳丸

每打十元　外洋內地均有經理　總發行上海三馬路中拾義大藥房

要聞二

杭州之戰勝慶祝

歐戰協約國自得勝利以來我中華人民莫不歡欣鼓舞浙省軍政各界定於今日（即十六日）在省會舉行慶祝大會其儀式如下（一）各衙署軍營局所學校商號一律懸旗結彩（二）十二時全城鳴鐘（各禮拜堂學校等處）（三）汽車輪船鳴汽管（四）城隍山鳴砲二十一響（五）軍警學生救火會全隊出發周行城區（走清河坊大街新市場西湖等處）（六）下午二時至四時在西湖公園集合軍政警紳商學各界到場慶祝演說并宴會

力爭浙省路權

（杭州）旅滬浙省同人昨日函致省議會云逕啓者吾浙杭嘉甯紹路線係由商辦而成至民國二年已有六厘之譜乃改爲國有立即以七百萬押與英人現在營業年勝一年甚爲發達而英人故意浪用開消極巨以至入不敷出與滬甯相同將來贖回已絕望矣至可痛惜今交通部又以浙贛杭四等路向日本借款仿隴海成案辦法查隴海係借比款一款早爲袁氏濫用罄盡並不辦路夫借款辦路猶之可也借而濫用不以辦路是不特賣路實乃賣地全浙路權喪失淨盡吾浙人其能聽之乎查今年四月部擬將江西路線延長至閩浙粵以押款經贛人公電反對而罷嗣又擬南潯延至萍鄉又經贛人反對未能定議又擬延長至福建三都澳亦經閩人公電反對而止今秋八月部又以魯省滿蒙熱河八條路線押與日人先交勘測費至四千萬之鉅無人反對竟以成議已簽約交款矣此八路袁政府尚不敢認今則已斷送矣款不辦路徒供濫用先將地權斷送曷勝痛恨我浙同人若不竭力反對遲恐無及且聞京中議院同人已經向部質問而部竟置不覆即將定議藐視我浙無人至於此極貴會代表民意極所景佩現在吾浙路權與地權均失命脈即將盡絕務望速行提議力電反對以救吾浙之危亡無任切禱翹盼之至

蘇會通過協濟歐戰案

（南京）援助歐戰協濟款之呼聲遍於國中蘇議會當仁不讓決議撥捐十五萬元已於第六號會議通過茲酌錄當日關於此案之議事錄於下中華民國七年十一月十一日下午二時開議孫副議長主席主席云現在出席議員八十五人已足法定人數應即按照議事日程開議一百號云本席主張變更議事日程請先將王議員所提議之撥款助歐戰協濟會應用案提前討論主席云已有五人以上贊成即付表決如贊成將王議員所提之議案提前討論者請起立衆起立大多數一百號云錢議長謂此案認爲祕密應即禁止旁聽六號云此案錢議長並未認爲祕密無庸禁止旁聽百三十五號云此案無須討論請以十萬元改爲十五萬元二十八號云請以十萬元付表決十四號云請以十五萬元付表決主席云如贊成十五萬元者請起立衆起立大多數

蘇會議禁扶乩

（南京）省議員薛學濟等提議嚴禁扶乩案云竊維國將興聽於民將亡聽於神查扶乩一事虛誕怪誕欺惑愚衆大足以爲政教風化之詬病凡有識者宜共瞭然無俟覼縷者矣抑其始不過流行於滬上一隅操是業者大都巫覡之類而被蠱惑者亦僅愚夫愚婦而已其爲害尚輕至近數年來風行內地揭櫫宣張肆無顧忌而流毒滋甚矣近且有平時地方人士目爲正人君子者亦多側身其間而狡黠之徒遂益以自矜故神其說以聳夫無智青年子弟之墮落其中者實繁有徒夫無智愚民誤墜彀中猶可憫其愚而蔽其辜至稍具常識之人亦多側身其間是必大奸巨慝有所作用殆無疑慮近且又有爲神仙攝影之事夫詐術彌多則被蠱惑者彌衆長此不革是使民相率而爲僞也況我民國肇新伊始凡百待舉日不暇給豈容有此荒唐悖謬之事擾亂民間誠恐風氣所播羣相則效弊之所至不特使民迷惑失措猖狂妄行而已也甚或政令所布橫生阻礙教育所施重被摧折且吾國開化至早而民智野僿財源至富而百業凋零際此世界以學術相尚列强以經濟競爭之秋幡然自新亟起直追猶慮後時乃復驚蹈僞廢事失業演此愚民弱國之事欲以圖存於二十世紀之新世界豈不大難本員等以是動議應即咨請省長通飭各縣知事嚴禁扶乩凡業此者悉令別圖餬口不咎既往其或執迷不悟重操舊業則論以左道惑衆詐欺取財國有常刑若一地有扶乩之機關其地方巡警朋比周章不以舉發一經查出應即嚴行懲戒至縣知事陽奉陰違奮禁不力應視其情節之輕重予以相當之處分是否有當請付公議

張樹元之滿話

（濟南）魯省剿匪機宜北京當局兩次致電張督九十兩日電覆青路謂歌庚兩電敬悉承示計畫已飭實力奉行俟省防佈理完竣即赴各防周視情形親自督戰惟轄境甚廣匪衆盤踞偵探極難務乞轉請參謀部迅撥飛機三架炸彈八十枚所需經費暫由省署開支云云蒸電略謂青電諒達東省匪患蔓延甚廣查兗曹東臨三處股匪最多所有著名桿首龐子周白天卒數名必須剿滅其餘零星小部除殲較易樹元忝膺重寄責無可卸不日出巡匪區之輕重遵當親自督率進剿約期一月可以肅清以釋鈞座東顧之憂云

魏宗蓮將長鄂

（漢口）湖北實業廳廳長魏宗蓮辦事幹練爲王占元所器重此次隨王到京參贊一切事務經王在徐前極力保薦故外間互傳有任湖北省長消息云

松屬教育會議

（松江）本月十日勸學所長張彬士召集各學委各勸學員在勸學所開會到會者顧稼軒袁玉雨金純庵姜仲蓤陳時雍倪伯英吳致祥秦自芳沈汝賢張彬士（倪汗忱因赴楓涇五厙發款未到會）開會集議茲將議決案錄下（甲）籌議職業教育計畫進行案議決甲項補習科辦法應由勸學員並會同學務委員調查本區學務情形經濟狀況指定校所酌量附設在城市學校當然注重商工二種商業教材應練習珠算簿記及辦銀等法並設販賣部以實習之至工業教材先從手工圖畫二科爲入手方法在鄉村學校注重農業應設農業補習科先授以農事上必要之知識而以學校園藝爲實習使已畢業生及與畢業生有同等學力者共同入校補習。乙項職業補習學校辦法擬先於各該項學校委託校長分別試辦俟辦有成效再行設法推廣（乙）續行無試驗檢定應塡書紙並前經檢定合格教員應繳許可狀費限期案議決續行無試驗檢定教員應塡書紙並合格教員應繳各費應由各勸學員催各本人於十一月三十日以前一律塡報彙送（丙）（一）勸學員所執行職務應遵照勸學所規程第六條並施行細則第三條之規定（二）特設學務委員區域關於經費規畫及調製預算決算發給各小學學款應由勸學員會同各該區學務委員辦理（三）各市鄉學款由勸學員向勸學所具領（四）勸學員查核各學區小學得彼此相互執行（五）勸學員執行勸學職務應遵照施行細則第三條之規定逐爲勸學日記報由勸學所轉呈縣署（六）勸學員及學務委員支給公費辦法自十一月分起遵照省令辦理

杭商會籌集協濟款

（杭州）協濟歐戰事關國際義舉茲聞杭州總商會已定於十七日下午邀集全體會員會董及各業領袖特開大會以期認捐鉅款

蘇常籌辦電車路

（蘇州）蘇州至常熟向由內河小輪搭客往來營業頗爲發達現上海華商電車公司總工程司周士成君日前由滬來蘇擬集合商股在火車站附近購地建屋預備開辦蘇常電車公司直達常熟以利交通云

接踵而起之遊戲場

（蘇州）閶門馬路郵局後面前經胡繡章等集款擬開辦勸業場一節已誌前報茲悉勸業場正在預備進行詎又有上海俞某等發起擬在橫馬路南陽里地方建築大世界一所已籌集基本金五萬元尚少五萬元（共計十萬元）現正在從事進行未識能否見成事實歟

戴生昌交涉已了

（鎮江）日商戴生昌小輪公司日前爲某軍隊將各物搗毀並毆傷執事數人停開長班請求日領向官廳交涉各節已誌本報茲悉此事業經倪縣知事允賠損失洋八百元了結云

各學校放假慶祝

（鎮江）各學校今日同奉縣公署教育科通令轉奉省飭准部電定於明日放假一天慶祝歐戰停止

米價連日低落

（鎮江）此間米價連日低落最高白米每石祗售五元六角南門一帶之本山米則稍爲較昂云

時評二

東方英雄會　（湘君）

▲猪仔議員賀培桐於歡迎入京督軍都統席上錫斯會以嘉名曰東方英雄會今一再讀此五字不禁悠然神往如觀八蜡廟溪皇莊之劇不知何故

▲細心體會此五字眞有高高矮矮肥肥瘦瘦揎拳捋臂檔眉竪眼之觀賀培桐不知何人而形容之妙至此極矣余不忍埋沒苦心經營之作故顯表而出之

廣東軍政府各營長官均鑒

逕啓者切有鄉居蘇州人殷寶林年二十四歲於週歲乃父病故由其母陳氏撫養成人孤兒寡婦全恃手工度日距於十月初三日寶林突與張天狂赴廣東投軍其母得悉遂萌短見吞烟圖盡幸爲鄰人等察悉急將伊送醫院救愈奈其母年將花甲思子甚切今病在呼吸鄙人等不忍坐視爲特登報招尋倘寶林果赴粵從軍伏乞貴營長官賜恩飭其火速回家俾得母子見面以全骨肉實爲天高地厚之恩　上海民國路大吉祥啓

趙秋心父親飛速返家中

父親素抱世界平和主義父親於七年十月十號出外迄今未返家中亦無函電寄回家中故此家中母親兄弟等日夜思念憂慮曾至親族友鄉等處尋訪並託代尋亦無蹤跡音信是以登報父親見報飛返家中以完家庭骨肉上海梭子弄三十號趙宅

女　光華　敬告

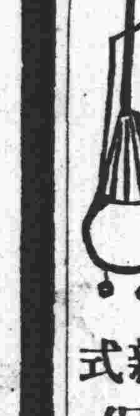

新式保險廉費炭養燈

本公司專運美國各種炭養燈價廉物美不畏風雨處處可用詳細告白每逢星期日登入申報統橫行請祈注意如欲樣本函索即寄兼售黃白大小各種眞正西洋參零躉批發無任歡迎　上海交通路紹越公司啓

每打十二元二角半　各埠大藥房均有經售

艾羅補腦汁

艾羅醫士發明之補腦汁行銷以來功效卓著凡嘗試者幾至有口皆碑以其能補腦筋而兼補心血耳茲將補腦汁主治列患左者請試之

專治　腦力衰弱　腦髓枯涸　頭暈眼花　思想遲鈍　夜不安睡　神經錯亂　心神不安　骨節痠痛　偏正頭風　精氣久虧　精薄陽萎　婦女體虛　白淫白帶等症

定價大瓶二元每打二十元　小瓶一元

總發行所上海三馬路中法大藥房

彼之咳嗽治愈

因彼之身體由服用韋廉士大醫生紅色補丸而獲康强故也病症加劇身體愈弱則疾病自然更重矣即如閣下胃不消化乃是胃弱無力故也如患瘋濕骨痛乃是血涵酸毒故也如患咳嗽吐痰或咳血乃是肺經萎弱[illegible]體不健之故耳是以欲治其疾必先去其致疾之由爲尚並非只治其病狀而已故凡血薄如水則身體軟弱無力矣欲其强健非清血補血莫屬焉陳君炎卿亦千萬治愈中之一份子也彼之治愈其疾乃是服用天下馳名醫家所公認之補血健腦聖品韋廉士大醫生紅色補丸所治愈也

陳炎卿先生南海縣人現居廣州城西門外百臻小巷第三碼門牌其來書云僕因氣血虛弱時覺精神困乏飲食少進且每患傷風咳嗽發時甚劇下午潮熱迷睡懶言腰背酸痛不能稍坐倘一動作氣喘甚急且動延一二月之久而不愈遍請名醫百方求治卒難收效待後始憶及拾年前僕亦因病之故爲貴醫生紅色補丸所治愈因而即購半打按仿單所示服法不滿一月漸覺有效未及服完半打諸病盡愈而且精神爽快再續服之身體更强壯面容豐富持鏡自照不啻前後二人更有莫大之功深信爲貴醫生紅色補丸助之而成也使僕刻骨銘心永不能忘者爲今年四月時僕因訟事每到法庭須談坐終日亦神氣清爽毫無困倦且心思靈敏訟事得直此豈非全賴紅色補丸之扶助乎現下身壯力强銘感殊深恩同再造謹修寸楮以鳴謝忱

閣下亦須用余

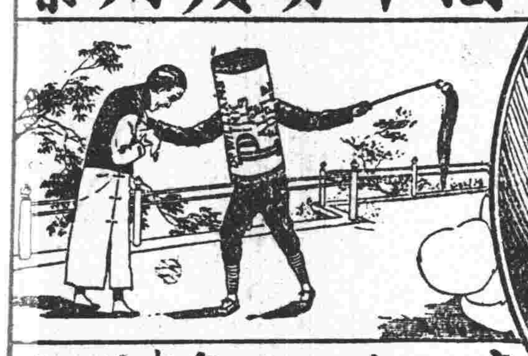

竟如余之治愈陳君者

韋廉士大醫生紅色補丸由其補血健腦之功曾經治愈無數之患以上所述各症之外且亦曾治愈　胃不消化　瘋濕骨痛　臂尻酸楚　筋系疼痛　山嵐瘴瘧　皮膚諸恙以及婦科之症尤爲神效凡經售西藥者均有出售或直向上海四川路九十六號韋廉士醫生藥局函購每一瓶英洋一元五角每六瓶英洋八元郵力在內

奉送小書

無論男女欲講求衛生只須寄一明信片至以上所列地址原班郵送衛生小書一本

小兒之光耀

論有才智之父母及嬰孩自己藥片

小兒忽然有疾醫士未到之前或各藥未備之際必須速即設法以救護之有知識之父母往往備有嬰孩自己藥片於家中乃是英國小兒常用之良藥也此藥片往往甚爲有效因此藥片毫無損害之處絕無麻醉性之雜質攙含其中此藥片專治

寒熱　腹瀉　便閉　嘔吐　肚痛　胃不消化　迴蟲　以及出牙各症

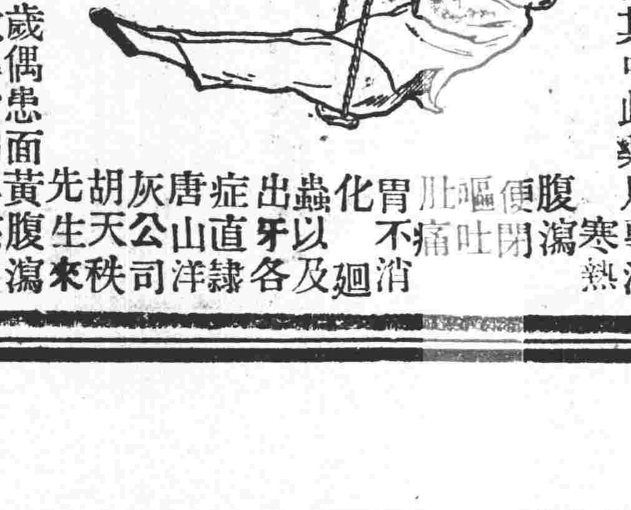

直隸唐山洋灰公司胡天秩先生來書云小兒三歲偶患面黃腹瀉之症百藥無效購貴局嬰孩自己藥片一瓶服後完全見愈現下小兒茁壯如前誠爲此藥片之功也特奉謝函轉登各報廣告爲盼如尊處無從購買嬰孩自己藥片祈即寄郵票大洋六角至上海四川路九十六號韋廉士醫生藥局原班郵奉一瓶可也

謝函彙刊

本藥房經驗良藥自來血治男女血虛諸症功效確實爲購服諸君所共知無容本藥房贊述也惟自發行迄今歷年蒙各界惠賜獎書謝函本藥房雖經逐時登報奈函牘過多難免遺漏爲此特闢此欄凡先後惠函取確實經驗者刊登五日一換以免擠積藉副惠賜諸君之意亦徵本藥房之信實耳　本藥房啓

崇明北盤滧南朱君來函

身體倍强　百病咸除

敬啓者昌質體素虛兼日夜孜孜於學業致身體益形羸弱頭昏目眩百病叢生延醫診治僉謂心過度虧耗血液所致進以參苓卒難奏效素稔貴藥房之人造自來血有補血之功曾於今春來購打如法服之未及二瓶即覺肢體鬆爽迨服完後則身體倍強百病咸除可見自來血有回天之功是轉弱爲強之聖劑昌身受其惠爲特奉函伸謝并爲同病者之介紹專此敬頌五洲大藥房主人台安崇明北盤滧南朱昌謹上

附告人造自來血大瓶二元小瓶一元二角每打二十元十二元

總發行所上海四馬路五洲大藥房

照原函錄登

民國閒話

詩錄

●甲申十月南中作（弁山）
六師長奉翠華歡。王氣東南自鬱盤。起殿榜還標太極。御船名將號長安。（孫吳船名）湖吞鐵鎖三山動。旗繞金莖萬馬看。開府揚州眞漢相。軍書十道取材官。

●見人作布帽（前人）
盡道溪翁禮數寬。頹然脫幘任衰殘。花枝莫上山公帽。竹籜知非劉氏冠。顧我科頭施屋好。對人狂笑絕纓難。即今自有遺風在。遼海還家管幼安。

●項王廟（前人）
戲馬台前拜魯公。與王何必定關中。故人子弟多豪傑。弗及封侯呂馬童。

曲終人語

●票友界之陳太太（小隱）
票友代有其人。然無論南北。今昔均屬于男界。而女界之玩票。又非歌妓出身者。實未之前聞。則有天津陳太太。實女票友之開創家也。太太身世籍貫不待而詳。操普通之官話。字眼殊不地道。聆而知其爲南人之久居京師者。民國紀元出現於津門票房。時年已近三十。其人身材矮小。貌僅中姿。唱青衣戲。有燕燕嬌之音。腔調宛柔。板槽工穩。女伶中之名青衣。無能及其項背者。習業極勤。每日必至票房。與各票友非唱戲時。並不交言。遇堂會則有約必至。到後台除唱戲外。亦不與人交談。能戲甚多。舉凡宇宙瘋。玉堂春。女起解等戲。莫不應有盡有。一日演武家坡。強票友王頌臣去薛平貴。至調戲王三姐時。王君頗覺忸怩。而太太則我行我素。初不介意。蓋心知有戲不問其他。又二年。遂不見其人蹤跡。或謂太太之夫在袁氏幕中司筆札。然究莫得其詳也。

●北京劇訊（續）（秋星）
京內鬚生首推紅豆館主即侗五爺與老孫處並駕余叔岩（小小余三勝）次之票友言菊朋及譚小培王鳳卿又次之。若劉鴻聲僅以唱見長也。再次即高慶奎李順亭等。惟紅豆館主天賦多才。不惟鬚生見長。小生花面文武代打。無一不能。無一不佳。人言藝多不精。而侗將軍多而彌精。老譚在世。尙請益于侗。當世京人推譚爲伶界大王。侗爲票界大王。今譚去世。推將軍爲戲界大王。合伶票二界而言矣。後蘉如譚小培王鳳卿尙時時請教之。現嗓子已壞。做工如故也。青衫以陳德霖爲最佳。次即瑤卿做唱均佳。性極高傲。自英秀逝世以還。不唱青衫。近所唱者。如能仁寺。悅來店。探親等。與王蕙芳相配。蘭芳以色重於世。舞蹈做工以新劇爲佳。花衫不能不推第一矣。此刻在廣德樓與吉祥叫座。魄力遠遜三慶（尙小雲龍處譚小培九陣風）上星期六與王鳳卿合演汾河灣。座尙不滿。由此可知。而三慶每演。午後二時往者即無座位。蓋京人崇尙小雲。較梅盛也。青衫再次即尙小雲吳彩霞姚玉芙程豔秋。吳彩霞面孔太難。唱亦不佳。與尙合演五花洞。誠小巫大巫也。惟程郎豔秋年雖稚。色藝均佳。青衣而兼花旦者。報紙之宣揚。人口之傳播。後起之秀。與尙同享盛名。可繼梅郎。花衫推梅郎。其王蕙芳次即賈璧雲。而白牡丹色藝均佳。面孔眞標緻。與梅郎不分上下也。若黃潤卿者。僅中下才耳。（未完）

外埠閒聞

●慶祝歐戰勝利之北京（醒公投稿）
歐戰完結。協商國達到最後之目的。環球上因尊重公法。與德國爲敵之各國國民。無不額手稱慶。普海同歡。京城方面官商各界暨各國公使館各國商民等慶祝情形。略誌報端。及至昨日京城歡騰狀況。較前日更形踴躍。茲將所見所聞。各事分誌於後。

內務部募集工匠多人。在中華門內外搭建最新式花彩牌樓一座。裝飾五光十色之電燈。牌樓頂上升挂參戰各國國旗。翩飛掩映。頗壯觀瞻。棋盤街四週張挂紅色連珠燈數百個。東西車站昨亦佈置電光燈彩。以表慶祝。

僑居京內各國紳商。爲慶祝戰勝起見。有乘汽車出遊者。車上插列協商國國旗。復用白布一方。大書（德國全軍覆滅）等字。在內外城遊行。表揚戰功。並有燃放爆竹者。前夜十一點鐘。間東單牌樓北石牌樓地方。有法兵美兵及公民等多人。欲將克林德碑拆毀。無如工程堅固。非少數人可能損壞。故僅將石柱用鐵鏈搗傷數處。昨日下午四時。又將克林德碑之匾額擊毀。大約此碑不久當可剷除矣。

警察廳管轄之習藝所所長張文誥。昨令該所音樂隊學生等着紅色制服。各執樂器。在各街市遊行奏樂。市民隨於後者。約有數百人。手舞足蹈。欣悅之狀。難以言喩。並聞商務總會現有舉行提燈會之議云。

徐世昌擬於日內在三海開一遊園會。讌請外交團慶賀歐戰最後之勝利。而京內各公署一律懸旗結綵。爲五日之慶祝云（却酬）

●妓寮迷藥取財案
▲風流道之惡魔
福州湖裏某妓寮之姊妹花梅秀釵。日前晚間有一狎客。年四十餘歲。是夕與梅歡會後。夜深尙未合眼。梅亦一夜不眠。距至天將破曉。梅遍身被客摩搔。遂沉沉睡去。至翌晨樓下聽堂四人睡醒離榻。忽見桌上所排之燭台。縱橫遍地。即知前夜必有失盜。遂呼衆人起而檢點。並無所失。惟秀釵仍在黑甜鄉裏。時由傭婦入房。始知客已早去。旋喚梅醒。詢其客去何早。梅大駭。展述昨夜之情。檢查房中。計失去女鞋三雙。衣服二套。並手上金鐲一雙。方知該客爲盜。遂即托人四處偵查。竟無跡兆。噫。風流道中有此惡魔。可見現代社會上之齷齪矣。

本埠閒聞

●學生！學生（聽）
▲教育！教育
記者昨日送友至北火車站。於界路上拾一鯉信。展閱之。乃女學生之大手筆也。其中多抄襲玉梨魂。敷衍成篇。然其一往情深。溢於言表。爰將原文錄下（口哥愛鑒。白鴿飛來。紅燈無色。捧誦之餘。情文雖豔。愛感殊深。人海茫茫。清閨寂寂。猶有人念及孤身。殷殷慰問於寂寞中。此情幸中而又幸也。吾君旣不以庸材見棄。石麟有種。託以六尺之孤。幕燕無依。得此一枝之借。靈恩已越旬日。夙夜圖維。未得一報。而連日待遇之誠。有加無已。遂令妹窮途之感。到死難忘。織聞常人傳言。殊佩吾君賢德。風吹柳絮。已知道韞才高。貌美學全。故妹日無時不懸念於左右。夜無刻不神馳於夢中。以爲特書問候。奈因通音難矣。故不如願。且蒙玉音先賜。不勝罪甚。所命前晚六七時在某游戲場觀看女子新劇。本當遵命。恐夜中游人太多。諸凡不便。故失約於君。諒愛不罪。茲訂明午三時在華興坊候君。當準時到處。切勿有悞診症。可暫定數時。可贊成否。切要爲禱。餘容面敘。專此奉約。即請近安。妹高口華斂衽。噎。此種惡風。不知主持教育者將何以維持之。

●金錢誤我我誤芳卿（痴漢）
本埠海關某洋人之西崽陸某。美丰姿。善修飾。有住居馬立師某里之金某次女。年十八歲。見而悅之。時與眉眼傳情。曾密以終身相托。昨陸某央媒向金某求婚。奈金以陸某所入甚微。謂伊女將賣與人爲妾。苟有鉅金。即與之爲室。女聞此言。以父親伊爲奇貨。憤紅顏命薄。昨日擬服阿芙蓉膏自盡。幸爲旁人援救得免。

嚼舌頭

涵養致知力行。不是三段工夫。必涵養而後能致知。然致知即所以涵養。必涵養致知而後能力行。然力行即所以致知。亦即所以涵養也。蓋以其一者爲目的。則其二者皆爲必經之手段。然不能確定何者永爲目的。而何者永爲手段也。宋儒以涵養爲三者之首。乃以敬爲涵養。謂非敬則無以致知。無以力行。非謂今日涵養。而明日致知力行也。故徒以涵養爲涵養者。如徒以飽暖休息爲衛生。與不知用力於運動冷浴等以自煅煉其身體者同也。（阿三）

▲緊要更正 前日曲終人語欄（白牡丹飾妓女石中玉德珺如飾兵士楊行瑜）石中玉楊行瑜六字爲手民誤排（梁紅玉韓世忠）六字合亟更正

農商部註册准賣 龍虎商標 人丹

本公司所製龍虎商標人丹於民國四年十月稟由內務部化驗批准發賣十二月八日註册係第二六八七號藥質純良銷行已久本公司製藥所向在上海寶山路嗣經移設於三馬路中法藥房由中法藥房經理發行小包每包洋五分中包一角大包五角大大包一元玻璃瓶二角

上海中法大藥房披露

婦女日常之事裁縫居其多而做裁縫勞目衰甚勞目愈甚者即易發眼疾是等婦女宜常用靈効神速之大學眼藥而豫防眼疾

◉各大藥房及洋貨舖等處均有代售

本舖 日本大阪 參天堂大藥房

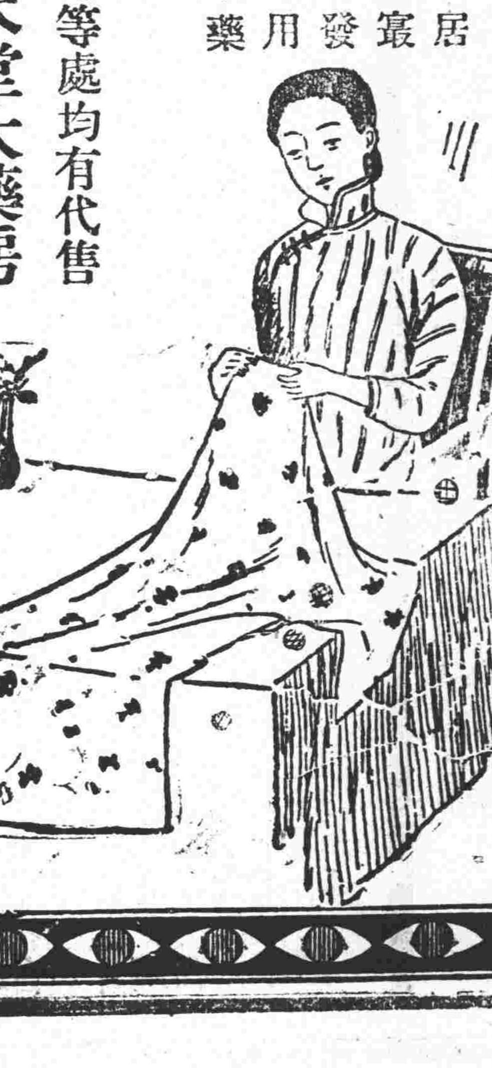

發財新法

保額千萬 投保數千餘人

滿期則本利歸還 意外則室家有託

發財之道莫善於斯

諸君有意儲蓄乎盍興乎來

金星人壽保險公司啓

四川路一百念七號 電話中央七六四一號

亨達利 鑽石首飾銀器 大減價 陰歷九月十七日起

本公司各種鑽石首飾銀器無美不備向爲各界所樂購譽滿滬海物極精華近爲推廣鐘表願將以上三項存貨折本出售鑽石如獨粒及梅花式戒指耳圈價尤公道以冀存貨早脫藉副賜顧雅意機會惟一勿失交臂各界仕女幸希惠臨特此佈告

上海英大馬路抛球場 電話一八〇二

虹口兆豐 威麟華強身補丸

國之盛衰視乎國民民之強弱係乎身體此天演之公例也本藥房主人深歎國運之衰微民氣之孱弱悉心研究強身補體之方純用貴重玉遺藥品始得配製而成名曰威麟華強身補丸開胃健脾培元補身若烟癮未除者服之尤爲保身至寶且能强種固精

砂童摑魂女書家

女士津門世族不僅爲巾國中之書家而亦巾國中之文學家也其書法美秀且又新穎異常惟女士大性傲岸好靜嫌煩故求書者多遭屏絕茲爲贊助本會起見特應書三月所收潤資悉數捐充本會會訂潤例如左 楹聯 四尺一元 五尺至六尺 四尺元半 五尺至六尺 ……

瑞和機器磚瓦公司緊要廣告

啓者諸公建造住宅廠房欲用敝廠頭等紅瓦片或跑馬牌或雙龍牌必須工程圖樣打成後即向敝公司承定限日配用此種頭等紅瓦片製法火力工料與衆不同可期久用永遠不漏冰膠不鬆且不磨爛不比市上所售普通紅瓦片製法簡單火力輕質料粗雖其價値便宜一經風雨冰凍淋滴即多損壞受累無窮用特通告諸公如欲用頭等紅瓦片必須預定免得臨時購辦次貨務望各界注意是幸賜顧請至英大馬路餘興里本公司總發所接洽可也

中華眼鏡公司

諸君如欲保護目光請戴真正克羅克鏡片以及本公司新發明之自由眼鏡

光學主任周憲章啓

英大馬路中市電話二一一二

價廉物美的

嬰孩牌香煙

上海大昌公司發行

即小囝牌　又名紅錫包

驥製廣嗣金丹

時至今日欲强國必先强種方爲根本上解决强種之法首在身體健全西人目我國爲東方病夫良由我國人因陋就簡不知講求衛生之故近世醫學昌明力求精神上之振刷知非有健强之軀不足與列强抗衡也於是羣起謀强種之法以强國但欲求强種必先壯腎蓋人體脈胎一點元陽爲人生之命脈者腎也腎强則精氣充足卽所育子女必英俊勃發腎弱則神智昏沈又安望生育之强健乎凡人當成人時正身體各部發育之秋斯時調攝有方郎可爲健全之國民黨成婚太早縱慾無度或誤犯手淫精洩氣衰皆足以阻碍發育於是精神恍惚耳目昏眩腰膝酸痛百病叢生以致抱伯道之憂良可悶已本主人胞與爲懷痛彼西人之譏誚我也思有以漸滌此恥一再研究幾經試驗始創製此丹出而問世名曰（廣嗣金丹）功能健陽補腎凡五勞七傷諸虛百損先天不足後天失調種種虛症均能藥到病除若連服一月不特面目光潤且能强筋骨壯氣血弄璋之喜操券可待此藥出後服者咸謂丈夫再造立奏奇功謝函山積均有郵民局圖記可憑豈敢如市上牟利者之大言欺人哉近多僞藥欺人賜顧者須留意焉○附價每盒銀二元每料十六盒收回藥本銀二十八元雙料每盒八元試服一元上海盆湯弄寗波路口崔氏瓣香廬總發行所啓　分設南京下關大馬路

雙妹老牌時令俏飾品中新發明之特色

雙妹 容艷霜

此霜係本公司近今最新發明之品有嫩肌膚之功效其質係專理皮膚血分之妙以此時常塗抹能令肌肉鮮潤容色增華礶爲顏容最上之特色與市上汗牛充棟之化粧品較之不啻霄壤矣恐未週知特此奉告　每瓶價洋三角半

雙妹牌 固齒牙粉

此種固齒牙粉乃本公司新出佳品精選最優潔之粉質加入保齒無患之藥料配以除與餘火諸品參以化學新法製成常用此粉刷牙者能令夙垢蟲降穢全消可以永無牙痛及牙枯之患而瓠犀瑩梨頰凝香猶積事耳　每瓶價洋二角半

雙妹 紅白 雪花膏

注意

近有無恥之徒仿效敝行雪花膏形式希圖影射以獵非利雖經稟官罰禁仍恐死灰復燃茲爲杜漸起見改用白磁色之玻璃瓶裝載使彼輩仿效較難賜顧者請認明爲禱

價目　紅色大號五角　二號三角　白色大號四角　二號二角半

總發行上海南京路棋盤街交通路　廣生行啓

招請特約經理店

今有東京某公司資本擬一百萬元資金推廣營業行館中國招請特約店爲全國獨家經理應招者須在上海設有祥倍店之或富有經驗之資本家此項營業保能獲利二分以上其備張費由該公司負担有志者請於每日午前九時至十一時、除星期日一律駕臨面談一切可也又有日本某資本家次放資一萬元倘有確實相當之營業亦可來此接洽　上海黃浦路三十七號　東亞興信社

廣東黃祥華滬支店特製

人參牛黃丸

竊聞天之風雲不測之人禍福靡常事未豫則臨時無策藥未備則遇病徬徨況風痰二症倏起於倉卒悞救何可勝數然此症皆因元氣虧損營衛虛疏風邪由此而生是以有風痰上湧之症主治莫先於扶元理痰更宜於壯氣治用牛黃之丸雖佳但患慮弱之體難使藥力連行予按內繹加入人參珍珠ゝ功更倍拳膏白卓之靈珠爲萬資之精藉二物之精靈扶元氣理痰涎足稱神品或桑梓里之中或於旅舍之內忽遭此病延醫檢藥每多噬臍ゝ簡提者莫若斯丸之便並能治小兒驚風急症顧諸君子購置以備不虞

每盒四丸價洋一元正

淸心牛黃每盒四丸價洋四角

上海河南路四百三十一號太和堂黃祥華披露

農商部註冊　光華眼鏡公司

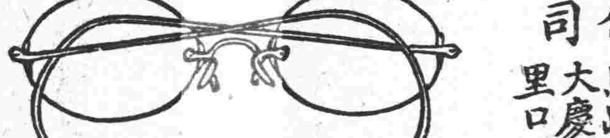

總公司　上海英大馬路大慶里口

分公司　北京前門外　漢口一碼頭

諸君如欲以少數代價得優美眼鏡者速來

竊思人之五官惟目爲先而一身之主動全恃目力顧無論體質强弱與否苟目力不充則思慮必至窒塞學業必至阻滯欲思補救之術惟有戴合光之眼鏡以保護之近今以來中西女士護視眼鏡爲惟一之保護品惜乎市購不精每多缺點望　諸君注意本公司爲力求榮譽起見所製吒力克克羅克司各種顏色鏡片以及各式新樣邊脚無不加意研究物美價廉　諸君如蒙不棄曷嘗試之

新發明補身口香糖

吃香烟吃仁丹總是損害衛生的這個補身口香糖真是比衆不同功能補身健體開胃消食補血生津止咳化痰平肝理氣醒酒解渴爲食品中的寶貝各界均宜常備之

◀總發行▶　上海棋盤街三茅閣橋境十六七號南洋製藥公司

▶招請本外埠經理可獲利並招本埠販賣大◀
▶人本公司備有衣箱欲販者須有妥實鋪保◀

老年人吃此口香能使精力壯健氣血充腴且能順氣化痰定喘此咳每日早晚常服可免發藥氣急尤能補養心血永無失眠心悸等患○中年人吃此口香能使腦力充足精神培長且能開胃健脾醒酒解渴臨睡常服齒類生香如飲蘭麝尤能口舌生津可無嗽燥舌乾之盧○婦女吃此口香功能補氣補血調和經水且能平肝和胃調攝衛任每日早晚常服且有懷鱗弄瑋之望雖屬消遺之食品其功效實匪滲鮮○小後吃此口香能使體質强壯脾胃增强且能消食健脾可免痞膨食積之膚○本醫士因鑒於市上口香有令入久吃生厭類同糖菓者毫無實濟於是悉心研究此項補身口香糖盡用中西貴重藥料提鍊粹汁製成治療以卜各病效驗神速比衆不同爲男婦老幼益壽延年之食品即請各界嘗試方知不謬也茲因發行伊始特別作廉以資推廣定價每版洋兩角○每袋一角小袋九分○外埠批發特別克己函詢即覆如欲索閱樣子請附郵票一角想蒙各界所歡迎特此佈告

本醫士又新發明○痞積實塔餅○專治小兒先天不足欠乳黃瘦痞膨食積等效驗如神大私五角○小瓶兩角半○清肺杏仁麗○專治初咳久咳痰多氣咳破金失血肺炎肺癆等常服必能除根清肺化痰無卜聖品○每瓶洋兩角五分○三陰瘧疾丸○專治日瘧間瘧三陰無論熱多寒少熱少寒多日久不愈者一服即痊○大瓶五角○中瓶兩角○小瓶一角以上均爲本醫士悉心創製比衆不同因此靈驗異常妥速無匹此非市上尋常藥品可比也如購洋六角者併有絕色美女圖奉贈○上海南洋製藥公司醫學士泰彩士謹佈○電話二二五四號

優待券

如將此券剪下帶來無論批發零購均可特別從廉購洋六角併有絕色美女圖一張奉贈如滿一元即贈兩張

海草精

花柳娛情。人所難免。偶染其毒。貽害匪輕。惟因不可告人。而暗遭劣醫所播弄。則何如購此清血解毒內服聖藥海草精。而一試之。蓋海草精。實專治楊梅惡瘡。痛風。下疳。魚口便毒。及婦人下部隱疾之第一靈藥也。一切外症。及皮膚類病。如瘡。癧。疥。癬。種種由濕熱之毒結成者。服之亦皆神效。定價每瓶洋一元六角。每打十六元。

總發行所　上海中英大藥房、外埠各本分號均有發售

廣福和　戒煙養顏丸

本號自售各項丸藥從來不兩週而風行朝野此無他蓋配製之得當耳其最著者則莫如戒煙養顏丸與補香汁其功固無用多述

与爲光顧者起見特設批發有意代銷者請小號面議可也

英界二馬路十六號廣福和謹啓

本埠新聞

◎歐戰協濟進行會九誌

▲昨日議事廳之大會

歐戰協濟會昨下午四時在南京路議事廳開大會先發入場劵故所到均政商學界要人於雨絲風片中踴躍而至座爲之滿因待朱葆三沈聯芳二君蒞止至五時十分始開會 朱葆三君主席 即請沈聯芳君美總領事薩門斯君余日章君美國公使館商務參贊安立德君相繼演說次護軍使署參謀長 馬鴻烈君報告前認向各機關募捐一萬元今 再加認 一萬元次朱少屏君請到會者隨意認捐一時寫認者一千九百三十元既繳者百四十八元其結果共得一萬二千餘元至六時三十分散會 是日場內外均有 童子軍照料 極爲周至入場處收劵後即 每人分給傳單一張 辭簡意賅(按與余日章君演詞大致相同當出余君手筆)爰錄如下 歐戰協濟—人道事業—吾國人 應協濟之故何在

一戰地人道事業之種類 一爲前敵軍人 二爲俘虜 三爲華工及他國工人 四爲退伍兵士 保全其人格 休健其身體 安慰其心靈 照拂其品行 敎養兼施 法良意美 二此次吾國之協濟歐戰事業係出自美國之請求美國一我素來之友邦也良友之請求將如何應之 三美國所請求於吾國者其數僅居總額千七百分之一 足見其請求不在金錢而 在吾國人之情誼與精神 四美國非對於僑居我國之西人而請求乃對我國請求且非對於我政府而請求乃對我國國民請求我國民對之應作何種表示 五且此次美國並非請求實 係試驗我國魂之存在與否 我國民尚有生命及精神 否尚有 協力同心之一種精神上的結合 否此三者我國前途存亡之大關鍵 六此次請求之來實吾國民千載一時之機會 甲 表示 我國 敦睦友誼—尊重人道—酷愛和平—慷慨好義之美德 乙 彰顯 我國 有永存不滅之 特性與前途光明之希望

吾邦人君子盍速興起!速表示!!速捐助!!!

沈聯芳君演詞 大致謂歐戰協濟會確爲戰地人道事業吾國有華工十五萬在前敵 出力亦必深受其益而 美國與我邦交尤篤此次歐戰協濟會由美大總統發起故吾人爲人道計爲同胞幸福計爲中美感情計皆宜踴躍輸助末又謂大慶祝期內我國商民應一律懸旗綴燈云

薩門司君演詞 大致述到會諸君冒雨而來其熱誠爲向來開會所難得深爲可感次謂歐戰協濟會原擬在華募捐十萬元後增至二十萬元三十萬元今則已至六十萬元而限期尚有兩日必不止此數惟歐戰停止後應救濟之事業反增 故美國已決由原定之一千七百萬餘金元增募至二千五百萬金元 蓋逾原額半倍而華人則已較指定者增至數倍尤爲可感末報告三事 (一)今日接北京轉來美國政府電對華人踴躍贊助表示感謝(二)至今日止綜合各處報告中國捐助者已逾六十萬元(三)得北京報告至昨日止日本共捐日金三十萬元(內天皇捐三萬元)

余日章君演詞大致 如傳單所述 而逐條推闡盡致於 中美邦交敦睦之歷史言之尤詳 合座鼓掌不止

安立德君 演說詞 大致爲美人來華求助實專求得華人誠意金錢猶其次者前次紅會募捐助款者有三萬 人之多美人深爲感謝美國近來募捐已將數千萬元 美國小學生亦無不各出餅餌筆墨之餘資爭相捐助苟有 不肯解囊者則衆咸鄙棄之不願與之爲友也紅會募捐時有一事深令人感動者某日南京路二十六號事務所 接一信自甯波寄來內附銀 一元五角自稱爲小工度日每月得工資九元實無餘蓄今見報載美國紅會募捐救人特寄此款云云此種人實吾美人所最崇敬者也

▲下午在交涉署會議

王道尹陳交涉員護軍使署馬參謀長徐警察廳長上海縣沈知事昨日 公函南北商會暨各團體 云敬啟者頃准督軍李省長齊文電開准國務院陽電開美國青年會等七團體奉美總統委任募捐美金一千七百兆元爲協濟各國兵隊華工之用電託中國青年會在華籌募由美公使介紹前來 經豪主座提倡並邀集要人担任發起業已組織進行尊處亦由美領事敦請倡辦 務希與該領接洽約同 官紳商學一律辦理 以期集成鉅款稍盡協商義務等因仰速遵照約集紳商學各界切實勸募尅日將募款約數電復勿稍刻延等因查現在歐戰將終我國既加入協約自不得不有所協助滬海一埠爲 中外觀瞻所繫尤宜竭力提倡 設法募款以資協濟玆定於本月十 七日下午二點鐘在交涉使公署開會 集議募款辦法 務祈屆時惠臨指導一切不勝企盼

◎公理戰勝強權之大慶祝(五

▲提燈會因雨改期

寰球中國學生會發起提燈慶祝大會本定於昨晚六時舉行詎以風絲雨片有礙進行於新世界排隊後即行解散俟下星期四上海舉行大慶祝時重行提燈共同慶祝云 提燈大會原定次序如下 總司令朱慶瀾(前廣東省長) 各代表馬隊 護軍使署軍樂 南洋約翰復旦三大學學生隊及童子軍 路礦學校自由車 青年會中學 浦東中學 麥倫書院 東吳第二中學 承天學校 澄衷學校 華童公學 育才公學 中法學校 東亞體育學校 上海公學 惠中書院孤兒院軍樂隊 寰球學生會學校 普益社 市北公學 培本學校 明眞學校 廣潮義學 涵德學校 中西商務學校 閘北惠兒院軍樂 培德學校 廣智學校 育才學校 法文書館學校 務實學校 國華學校 振新學校 卒華學校 貧兒院軍樂隊 昨晚六時雖風雨交作但各校意興甚豪故在新世界排隊解散後仍各自由遊行云

▲青年會定期慶祝

英文滬報云中國 青年會 定於本星期三(即十一月二十日)午後八時在殉道堂舉行慶祝 協約各國領事已表示願爲參預矣

▲法公董局之傳單

法公董局已印就 傳單 數萬張 將即挨戶分派 其文曰協約國戰勝之日業已報告行將以應當之儀舉行慶祝盛典殘酷之人前於其所經之地以野蠻手段殘暴行爲令人側目近 爲保護光榮公理自由之協約國擊敗矣華民乎莫忘中華民國係法蘭西民國之友爲協約國之一 當參預公共慶祝其各於十一月二十一號二十二號二十三號(即舊歷本月十八十九二十日) 多懸旗多點燈多放爆竹 表示華人 爲光榮公理自由亦有友誼也

◎王永泉旅已明言入浙矣

▲浙人將何以待之

段家參戰處檄調新編奉軍第一混成旅 入閩先後來滬現又有入浙之說 已誌本報昨日該旅長王永泉發出布告 云爲布告事照得本旅自於編制成軍以來凡行軍所至之地紀律罔不嚴明此次奉令係爲由浙入閩亟應尅日前進以示神速惟關於運輸一切事宜尚在籌備之中故 不得不在此稍事羈留凡爾居民人等其各安居樂業毋得驚疑妄生悞會如本旅有不肖士兵在外騷擾或強買等情准由受害人認定肩章領章來部控告定當按律嚴辦決不姑寬除由本旅酌派官兵嚴密稽查外合亟佈告仰諸色人等一體知悉其各凜遵切切特示

◎教育水利加征附稅之議決

上海縣沈知事近因勸學所長吳馨呈請擴充學費及閔行鄉經董李祖佑請開浚河道等兩案 均關忙漕帶征 問題重大必向全縣各市鄉公同決議方足以利進行故特令公款公產經理處開會議定呈復該經理處奉令後已邀集十九市鄉經董 並勸學所長等節次 開會籌議日昨已將兩案一律決定 玆特照錄如下

▲一議帶征學費辦法案 案奉縣公署令發上海縣勸學所長吳馨呈稱本邑學齡兒童就學者未及總數百分之二十欲敎育普及非四倍其原有經費不可擬參照南通如臯等縣成例請議於每屆忙漕徵收時每畝帶征學費若干請行知款產經理處會同各市鄉經董妥議具復等情應請公決 議決蒲淞市法華鄉經董報告蒲淞法華無漕之田忙銀本輕已成習慣故各圖董對於無漕帶征八分之議未能贊同擬請與有漕之田一律帶征六分云云至於學費本屬不敷所有帶征學費極爲贊成 公決有漕無漕之田一併每畝一體帶征五分 有漕田漕糧帶征三分上下忙各帶征一分無漕田上下忙各帶征二分五釐

▲二議帶征水利橋梁費案 據閔行鄉經董李祖佑函開敝鄉境內河道淤塞橋梁傾圮 者頗多各董保到處請求興辦已有數起查水利關係農田橋梁以便行人自應設法舉行惟敝鄉附加稅除提出敎育經費八成外所餘無幾對於各種公益不克次第進行因邀集同人一再商議惟有忙漕項下加征市鄉附稅每畝若干庶足以資救濟應請公決議決 每畝帶征二分上下忙各一分并 另開水利研究會公決辦法

◎最近商業情況

字林報云本星期商情上下不定休戰實爲一緊要關鍵蓋無識之商人以爲休戰即議和即恢復戰前原狀而在有經驗者則知恢復原狀斷非旦暮間事因各國工廠不能立即進步所可希冀者惟運費及保險價之低減而進口貨之價因稍廉而已然就運費言則停戰以後雖可騰出一部分噸位以供普通商業之用然欲運費即時跌落恐正未必也故就實際言之工廠當無甚變更本星期內上海商人頗多觀望不再定貨苟守此不變則轉瞬存貨將罄恐將無以爲繼也 本星期疋頭市面因歐戰休戰銀根奇緊以及跑馬陰雨等種種關係頗不見佳價亦跌落其中尤以銀根奇緊爲最關重要本埠銀拆前已漲至七錢乃各錢莊猶以爲未足本星期中乃宣言將加至一兩果爾則各項商業皆將停滯惟據昨日所聞銀拆當仍爲七錢不再增漲並聞日本銀行已有現款接濟錢莊其數目約自二十萬至三十萬兩云 紗市一再低落本星期紗稍見起色惟交易均無可報告就全體而言市面仍見疲滯棉花市面亦疲惟已不似前之日益低落 絲市幾無交易因和平漸近人爭注目於匯兌市面購者遂多觀望以冀其低落也惟我人須知日本方面其價格之高下與銀市無關而美國方面現可得大批織工故絲市或有增高云日本絲市已增高(日金)百元至和平實行恢復則全世界人民之半皆將需衣矣其款何自來則別一問題也

◎取締不法偵探

松滬護軍使署前日接有南京李督軍咨文大致駐滬各機關偵探近來時有越界誘捕及栽贓誣陷情事若不嚴行取締按律懲辦不足以儆效尤而昭炯戒且現在預備議和尤無緝捕黨人之必要倘再有邀功貪賞揑造報告及誘捕誣陷之事發生一經查實即行按律加等治罪決不寬貸云云使署馬參謀長接奉此項咨文後已轉令稽查處各偵探一體遵照矣

◎趕運棉被赴湘

▲十一月十五日濟生會接湘振主任黃國英君來電云湘省陡寒饑以大雨哀鴻遍野見者心酸頭批振衣撥振長沙湘潭火災各處又待急撥江南烟溪五二批未到各處待放請連夜趕運以應急需萬難再延因湘陰平江瀏陽茶陵攸縣漢壽華容七處不久須親往複查相機籌辦棉被猶爲急需務請速運立盼電復英寒

▲該會當復電云寒電敬悉深佩熱忱二批初二大福丸裝出計日可抵長三批四千五百件初九岳陽丸裝出亦由日清公司運漢轉湘已與議定第四批起運漢候尊處陸路車運棉被現趕辦三千條或能再多或不敷倘難預定當儘力做去振品現正裝箱候護照即運大會在即諸事蝟集未能從速乞諒濟生會刪

◎赴紹醫隊報告

紹興醫隊王培元醫生等報告紅十字會云沈會長鈞鑒竊查本會在紹設立臨時防疫醫隊現因各處疫氣肅清業已取消回滬惟醫局暫移於東門外惠愛醫院托路君英棠主持凡欲就西醫者准向該院就診逢禮拜二五日不取分文其醫藥費概由本會担認否則濟生會設於商會之臨時醫局尚未取消倘貴鄉管轄境內猶有未愈之症必須醫治者儘可來城就診或直接請求濟生會派員下鄉除印貼通告外或恐遙遠區域未及週知特此函報云

◎情天恨史

▲童養媳抱牌位做親

浦東北蔡鎮故紳芮世春之第二孫名榮林現年十七歲自幼憑媒聘定上邑銀墻圈李姓女名妹妹年亦十七歲因家貧度日維艱於去年春間過門芮宅爲童養媳詎榮林近染疾病醫藥罔效於本月十一晚病故該女見未婚夫夭亡呼天搶地悲痛逾恒收殮之日堅欲覓死經親族多方開解始已該女即更換孝服夜則陪臥靈櫬之旁並哀求其姑擬效古人抱牌位成親之舉願志矢柏舟守寡終身其姑雅不欲誤其終身再三以節哀相勸願收義女而該女以不允所請願甘一死於是芮姓族人憐其志而允之現定首七行抱牌結婚禮該鎮紳商爭相傳述適財政廳委員蔣鶴翠因公赴南日昨道出該鎮聞之置備香燭親往弔唁面加安慰而出有情人讀此必爲灑同情之淚也

◎小工軋斃可慘

前日傍晚浦東陸家嘴隆茂花衣棧打包機器小工吳阿子不知爲何陷入機器中盤旋緊軋頓時血肉模糊慘不忍覩而死吳年二十二歲甯波鄞縣人家內尚有老母身後蕭條乏資棺殮當經該棧華經理沈葆初見而垂憐除自己概捐棺木費若干外並發起集資捐助計信泰協花行捐洋五十元大和二十元包惠卿十元其餘各小工頭繼起捐助者尚不乏人云

◎看守所長被控

上海地檢廳第一看守所內飯頭楊福祥近向該所長楊桂亭算取積欠工食洋一百餘元無着反被斥革祥心不甘服繕具節略於前日下午守候檢廳門前俟林檢察長因公出外時面遞呈詞呼冤伸雪林廳長得稟之下頗爲震怒立即將楊所長傳案詰問聞林廳長對於此事異常注意以故於昨派員澈該看守所調查實情以便復候稟公核奪

◎青年會演講立國要素

四川路青年會於本星期即十七號晚七時半敦請南門清心實業學校李恒春牧師演說「立國之要素」李君道德高尚熱心愛國又擅長口才屆時各界人士前往聽講一律歡迎云

◎緝私營長易人

蘇屬緝私第四營營長許德源近由統領朱子元君令飭撤差所遺之缺已委前任兩浙緝私第十四營營長馬金鼎接任

◎禁售揑造號外

本埠一般小印刷所時有揑造各報號外僱遣無識之貧民到處喚賣藉以騙錢前晚(十五)十一點鐘時法界嵩山路貝勒路等處有大聲喚賣號外者謂浙江兵變滬杭火車不通等語關心時事之人多出資購買迨取而讀之始悉任意揑造不外一種騙錢技倆事爲嵩山路捕房所聞以此輩造謠生事亟應查禁昨特諭令各探捕嚴行查察隨時拘案懲辦云

◎監犯因病倒斃

案犯沈金生奉上海地方審檢廳訊明判決送監執行在案玆因該犯日來患病奉發新普育堂醫治無效延至昨辰倒斃堂中以電話報告到廳當奉林廳長委沈檢察官毛檢驗員等蒞堂驗明該尸沈金生委係病死並無別故因無家屬判令由堂棺殮

◎縣警察補習所章程(續)

第五章 經費 第十六條 本所經費由警察所籌給 第十七條 本所主任教習各員均係兼職不支薪水但得酌給津貼 第十八條 司書生每名每月得支薪水十四元至十六元 第十九條 夫役二名每名各給工食洋七元 第六章 學警守規則 第二十條 凡學警不得無故告退 第二十一條 學警除有疾病及其他事故外一律着用原有制服 第二十二條 講堂操場寢室各項規則另定之 第七章 休業及假期 第二十

大西醫朱彤章 醫(主治)男女大小內外全科
保康五小魚揚痔黑

神州國光社大廉價一月

底止大廉價一月自五折至二三折不等另印有目錄函索請附郵票一分外埠以寄信日爲準價只限一月概不展期購請從速爲荷 又乙巳年國粹學報已八版完竣欲合購七年者均全

本社創始以亞土玻璃版精印法書名畫已閱十餘年其廣至爲嚴審選用紙墨必求精美印刷裝訂古雅久已有目共賞又編輯風雨樓叢書美術叢書古學彙刊秘笈會萃名人印譜等名目繁多今自陰歷十月初一日起至月

上海拋球場北寗波路四百廿三號神州國光社啓

三條 休業日期如左 (一)國慶紀念日(二)孔子誕日(三)星期日祇准在所休息但遇休業日期或由警察所輪派臨時差務不准隨便外出 第二十四條 給假分爲三項如左(一)年假十五日(二)事假至多不得過五日(三)病假斟酌情形定之 第八章 奬勵及罰則 第二十五條 學警畢業後發還原區供職其成績最優者酌予拔升或存記升補不及格者下期再令補習仍不及格者除名 第二十六條 故違所章及各項章程規則者經斥革後并追繳餉銀三月無故自請告退者同 第二十七條 學警之功過另以規則定之 第九章 附則 第二十八條 本章程如有應行修改之處由主任隨時酌擬呈候警察所長核奪施行

◎神州醫藥總會開會

神州醫藥總會成立已屆六載分支會遍各行省專以振興中醫中藥爲宗旨神州醫藥專門學校即係該會同志所創辦開尙擬設立神州醫院並在籌辦建築費以便自建校舍及醫院並定於陰曆本月十四日下午三時在新閘麥根路二十二號洋房醫校內開全體大會商決進行辦法及照章更選各職員云

◎銅元居然璧返

小南門外瑞豐烟紙店於夜半被賊撬開店門進內竊去銅元一百八十餘千文小洋五十角適有第一區署巡長李德元石崇有協同第一守望崗警在太平弄口查見空黃包車一輛由二人合拉形跡可疑上前查問見有銅元一百十餘千文布袋裝儲該袋註有陳保昌字樣當即詰其來歷該車夫等言語支吾遂即解入署中由趙署長詰問據張阿五陳昌福二人同供江北人是夜三點鐘時有不認識之三人在外關橋北境老白渡口堆積洋油箱處隙地旁前來雇車載送該包袋至十六鋪並許給洋一元其雇車三人均言在某鷄行爲客人押車而行送至太平弄口見有巡長干涉即忽然不見等語趙署長飭拘留候查比至昨晨始知瑞豐失竊銅元之事立傳該店主黃秦夫到來認明銅元袋皮確係原贓當飭申送警廳司法科訊明給領

◎土販收押候辦

前日有俄國公司輪船由海參威開駛來滬抵埠後有旅客王海山孫延海並劉仁等三人合雇舢板船一只搬運行李登岸適爲水巡捕房探目何阿春所見以其形色有異上前詰問言語支吾遂在王行李中抄出烟土六十二斤半孫劉行李中又各抄出數斤當將人證押送水巡捕房奉梅捕頭略詰一過諭將烟土送往海關候懲於昨日備文仍飭何探目將三犯押送上海地方廳訊究下午奉檢察官提案預審之下判令收押候辦 ▲又土販湯壽之薛阿六二人專販烟土往來蘇常等處消售獲利頗豐前台爲警查獲拘送法庭訊辦昨晨湯薛兩犯又在北市購得烟土十餘兩擬乘滬寗火車赴蘇當爲車站巡警在身畔搜出押送五區警署轉送地方檢察廳押候究辦

◎愼泰昌營業發達

小東門外陸家石橋北境新開愼泰昌洋貨號兼售各色國貨開幕以來營業異常發達首三日門市共賣二三萬金爲近數年該業所罕見且其櫃上應售各貨大半以國產爲多云

◎盜匪遍歷兩西牢

盜匪王小三子前因在法租界犯有刦案曾經法捕房拿獲訊明判押西牢嗣由新閘捕房查得王於前年三月二十六號晚糾同在逃之張三邱四持械夥刦虹口梧州路李瑞順烟紙店故派包探前往法公堂聲明前情將王移提至公共公廨訊辦西牢二年期滿遂出租界先送法捕房執行在案茲悉王管押法解西牢於昨期滿當即咨照公共捕房派探將該犯提至公共公堂請示奉中日官會商之下判王小三子仍照前斷刑期執行

◎貨船先後沒沉

上海縣商會接據上海南北報關公會代表徐菊如函稱今據敝同業餘順公函述伊行於九月二十七日代客報去禾關餘焉民船蓋荳一百三十包又於十月十二號復代報餘露民船黃荳三百包亦去禾關詎餘焉船身固屬老朽開行時並無滲漏不料駛至閔行鋪繼忽裂幸船人早經覺察當即雇匠修理補隙停泊不能行者計有念五日之久至十月廿六號等照常開駛終思可以平安抵埠孰意於三十一號晚行至嘉善時颶風暴雨一時劇作該老朽船漂泊水上頁礙西擇遂致全船分裂閃時沉沒關筒沈下無從撈取而餘露船因船人貪多濫裝船小載重行駛固屬殆危然於十月十九號晚復被船人不愼在徉勝相近誤觸圯壞橋石船破水入一時施救不及全船沉沒船人因懼賠償避匿不報迨至木行催貨申客始知有異於是派人沿途關查方得其詳關筒無處追蹤等語查此兩船失事委係實在爲此據函奉達貴會懇即具函轉咨海關將該關件兩副註銷了案是爲感懇等情該會接函後當卽轉函海關滬監督請爲咨請稅務司查照辦理矣

◎革捕惡貫滿盈

已革巡補包夏聲於前晚十句餘鐘糾同二三十人在楊樹浦路將羅宋公司船上之高麗人高重欽傅英珠姜源進攔住百般恐嚇搜查身畔當被該韓人等鳴捕拘獲昨晨解送公堂稟明前情請究並據楊樹浦捕房捕頭强生稟明被告前在捕房充當華捕時屢違警規且辦公疎忽是以將其斥革距革去卯名後終日往來楊樹浦一帶拆稍敲詐欺儒無所不爲數日前被人控告搶土案發因見証到堂所供不符奉論開釋但據捕房所查彼確犯此案今其母因子不肖已不許其回浦東原籍應請嚴辦次由原告高麗人等先後投案供明輪船抵埠登岸時見有人力車夫數名奔告該告旋即糾到同黨數十人將我等圍住毆打勒令解衣搜檢身畔各情云包夏聲供多支吾張襄讞與日領林君以供證確實豈容抵賴遂判包禁錮西牢一年期滿逐出租界

◎通惠學校十週紀念

打鐵濱滬紹水木工業私立通惠學校於昨日開十週紀念會從下午一時起舉行紀念運動惟時細雨濛濛故來賓祇有二三百人然各運動員仍精神抖擻勇氣不因之而稍衰校董如顧蘭洲張效良江裕生張曉卿李國卿等均蒞校參觀深加贊許云

◎鐵廠迭獲竊賊

浦東陸家嘴英商祥生鐵廠華經理蔡鑑新以現值鐵價飛漲來源缺乏而廠內所存生熟零鐵時有失竊情事是以嚴諭駐廠各巡丁愼重看管並函請警署偵查專收贓鐵之機關務獲懲究在案不料該廠九號與十四號兩巡丁於前晚串同竊賊將廠內舊鐵偸運出外由浦江雇船裝載突被二號巡丁撞見人贓併獲昨由蔡經理飭將該二巡丁連同竊賊函解水巡捕房轉解法廷訊辦又客籍遊民王鳳生張阿飛於昨混入廠內扮作小工模樣乘間竊取廢鐵爲駐廠巡丁察破人贓併獲拘解三區警署經曾警正判各押留七日期滿驅逐出境

◎死人也要避兵

龍華操場以內有本邑紳李鴻辯之墳墓一座曾由楊前軍使飭令遷移未允以致仍未遷讓茲爲護軍使擬在操場啟建砲兵第十團軍房該墓適在插標以內且因奉軍現紮篷帳亦在墓側爲李後裔得悉以先人墓址殊爲不安故昨日已將該墓遷移矣

◎義母被控背夫

甬人周渭載前在內地官廳控周徐氏串同全國安兄弟背夫捲逃等情後因查得徐氏住居法新租界故由官廳飭探投法捕房將徐氏全國安傳解法公堂請究原告延□和律師代表稱請求堂上准予將被告提回內地訊究被告亦延達商律師代辯一切奉判復訊在案昨又傳訊先據被告律師稱原告周渭載及係周徐氏義子現由敝律師察得來文內開據周渭載在內地官廳起訴控周徐氏背夫捲逃等情顯見情節不符請堂上注意況被告居住法租界已有年餘有房票可證呈鑒原告律師聲稱被告律師所呈房票並無書明周徐氏字樣請求查察周渭載供我實係周徐氏之義子因周徐氏不應乘我出外時串同全國安兄弟將手飾錢銀一併捲去逃逸故此具控捲逃並被全國安騙去鑽戒一只併求訊先機由原被律師互辯良久中西讞員會判徐氏全國安仍交原保聽候復訊核辦

◎蕩子拘役十日

住居閘北襲家宅之劉錫林因不務正業被其母劉葛氏扭送五區二分所控告忤逆經牛警佐轉解司法科訊辦已記昨報茲悉此案已奉段科員訊實判處劉錫林拘役十天示儆

來函

▲吳淞救火會函 敝會致吳淞警局錢紹庵署長一函請即登載貴報爲荷 原函附下 吳淞迭遭火刦咸謂街衢逼窄火政不良推厥原由良非無因縣長有鑒於斯會同貴署暨鄉公所各機關集議善後辦法必先放寬街道並修火政爲目今亟要之急務議妥而後曾見縣長出示曉諭並規定建築及街道應寬之丈尺在案凡屬吳淞起造房屋各主自應恪遵照辦茲見南街鮑姓正在起造房屋不遵章衆口一詞莫可遯諱鮑姓之一家如此將來效尤將若之何敝會實爲進行應即函請執事迅速傳令鮑姓照章起造以免效尤而維火政地方幸甚肅此上達並請公安 吳淞救火會啟

時評三

(力子)

懲抑貪鄙

▲安立德君謂美人慷慨好義苟有於公益事不肯解囊者衆咸鄙棄之不願與之爲友嗚呼此即美國之所以富強者歟

▲愚嘗謂善良風俗之成必賴社會有懲抑奸慝之力故於嫉惡必嚴四字信爲強國強種之第一條件今吾國人之貪鄙者未嘗稍受社會嚴重之評判此公益事業之所以不舉也

商情

各國匯兌 昨逢星期六本埠中西銀行因爲歐戰勝利全天休假以伸慶祝緣此匯兌均無報告

銀市 昨爲銀行慶祝歐戰和平封金融無市不錄

金市 十一月十六日收盤行情如左

現貨標金(每條)	二百五十七兩
足赤條金	二百六十三兩
沙金合赤	二百六十四兩
銀樓飾金(每兩)	三十九元五角
收進飾金	三十五元五角
銀樓上足赤	一元六角五角
恒孚兌進紋銀	三十九元五角
恒孚首飾金	三十七元五角
恒豐飾赤	一元六角
永餘眞飾金	三十八元半
又收進原舊金	每兩三十七元半
泰亨源元赤飾金	每兩三十八元
又首飾足紋銀	每兩一元六角

錢市 十一月十六日北市銀洋銅元小洋錢市收盤如左

龍洋	七錢二分二釐七毫半
英洋	七錢二分三釐
銀槽	七錢二分二釐七五
江南小洋	六錢三分一釐
廣東小洋	六錢三分一釐
銀拆	四錢三分
銅元	一百八十千〇八百文
市錢	一百五十千文
錢找	一千二百文
衣牌	一千三百十文
八開	一百十三文
小洋貼水	每角十七文

證券 昨日證券交易所報告

元年八厘公債購入	大票七十九元半 小票七十八元半
二年六厘公債售出	大票四十三元 小票四十一元
三年六釐公債售出	大票六十二元 小票五十九元
四年六釐公債付息	大票六十三元 小票六十元半
五年六釐公債售出	大票五十七元 小票五十五元
七年六釐公債售出	長期三十九元 短期七十三元
交通銀行(庫平購入)	三十三兩
浙江興業銀行已繳四期購入	九九折
通商銀行(購入)	四十四兩
蘇路證券(除十一期)(售出)	十四元
浙路證券(除八期)售	十五元
招商局航產股(購入)	二百三十兩
漢冶萍公(購入)	四十元

糧食 昨日滬南各種開出之米價如左

高機北清白破	每石六元八次六元三
高機北粳新硬	六元五角次六元一
高機北新客硬	五元四角次四元八
高機北粳白元	七元三角次七元
高機南粳白破	六元八角次六元四
高機南粳新硬	六元五角次六元一
高機南粳白陰	六元九角次六元四
高機南粳新秈	五元五角次五元二
高機南粳蘆秈	五元五角次五元二
高機常河白破	六元五角次六元二
高機常河白元	七元一角次六元八角
高蘇同河白破	六元二角次五元九
高蘇同河新硬	六元一角次五元八
高蘇同河白陰	六元一角次五元四
高蘇同河洋秈	五元四角次四元九
高蘇同河蘆秈	五元四角次四元八
高珠閘河白破	六元二角次五元九
高珠閘河新硬	六元一角次五元七
高珠閘河白陰	六元七角次六元一
高珠閘河洋秈	五元四角次五元二
高珠閘河蘆秈	五元四角次五元
高四經河白破	六元二角次五元八
高四經河新硬	六元一角次五元七

本廠紗 昨日本紗各牌市價如左

十六支紅團龍大包	一百六十二兩
十六支紅龍	一百六十一兩
十六支雙象	一百六十八兩
十六支雙虎	一百六十五兩
十六支脂虎	一百六十八兩
十六支水月	一百六十八兩二五
十六支牧羊	一百六十三兩半
十六支三星	一百六十一兩
十六支丹鳳	一百六十兩
十六支天官	一百六十四兩
十六支鐵毛	一百六十兩
十六支文明	一百六十兩
十六支人鐘	一百六十七兩
十六支地球	一百七十兩
十六支寶塔	一百七十兩
十六支寶鼎	一百六十九兩半
十六支月季	一百六十二兩
十六支飛馬	一百六十七兩

麵粉 昨日本埠華商麵粉廠機器自製各牌行情如左

綠兵船粉(每袋)	一兩五錢二分半
紅兵船粉	一兩四錢五分
綠山鹿粉	一兩五錢二分半
紅山鹿粉	一兩四錢二分半
綠飛艇粉	一兩五錢
純飛艇粉	一兩四錢
綠砲車粉	一兩五錢二分半
紅砲車粉	一兩四錢二分半
綠雙馬粉	一兩五錢五分
紅雙馬粉	一兩五錢二分
綠老虎粉	一兩五錢二分半
紅老虎粉	一兩四錢五分
綠和合粉	一兩五錢五分
紅和合粉	一兩四錢二分半
綠日月粉	一兩五錢二分半
紅日月粉	一兩四錢
綠麥根粉	一兩五錢
紅麥根粉	兩一四錢

花衣 昨日本埠各路新白花衣市價如左

通州新白花衣(每担)	三十四兩二五
火機新白花衣	三十三兩
四牌子白花衣	三十二兩
上海新白花衣	三十二兩
南路新子花衣	十六元六角
北路新子花衣	十七元二角

日本紗 昨日紗號售開各牌市價如左

廿支財神紗大包	一百七十二兩
二十支五子	無市
十六支藍魚	一百七十三兩
十六支福島	一百七十一兩
十六支三星	一百六十九兩
十六支立馬	一百六十八兩

機器紙 本埠龍章機器造紙公司開出陰歷十月份各種紙貨行情如左

十五刀頂字連史	九兩六錢
十五刀元字連史	九兩四錢
十五刀頭字連史	九兩
十五刀正字連史	八兩四錢半
十五刀祥字連史	八兩〇五分
十五刀特字連史	八兩一錢五分
十五刀餘字連史	七兩九錢
十五刀雙鑿連史	九兩二錢
十五刀鑿字連史	八兩九錢
六五潤字毛邊	七兩五錢半

▲外加出口正稅水脚

西菸 昨日本埠蘭州產出貨之西菸現市行情如左

超等西烟	五十兩
頭等西菸	四十八兩
二等西菸	四十一兩
三等西菸	四十四兩
四等西菸	四十二兩

煤油 昨日本埠各牌煤油現盤行情如左

美孚老牌(每箱)	六元
老虎牌油	五元九角
鷹牌雙鷹	五元六角
鷹牌散倉	四元四角半
老魚牌油	六元
僧帽新鷹油	五元六角
僧帽散倉油	四元四角半
十字新鷹油	五元三角九分
星紅牌油	六元
幸福牌油	五元九角

占油 昨日本埠占油兩種現市行情如左

米白占油(每担)	一百十二兩
提尖淨心	一百二十兩
川占	一百〇一兩

油市 昨日滬南油市同行交易開出市價如左

重砠荊油	十八兩二錢
平砠荊油	十七兩二錢
縣城車油	十五兩四錢
江西車油	十四兩五錢
岐山豆油(每担)	十兩〇七錢
泊兒豆油	八兩九錢半
輕皮生油	十兩〇四錢

麥市 昨日本埠南北兩規售開小麥行情開例如左

漢口小麥(每石)	二兩五錢
蘇州小麥	二兩五錢八分半
臨女小麥	二兩六錢四分

荳市 昨日本埠同行售開各豆現盤行情如左

錫山黃豆(每石)	二兩五錢六分
懷遠黃豆	三兩五錢一分
山東黃豆	三兩五錢二分半
亳州芝蔴	五兩七錢四分
山東花生	三兩七錢
中興花生	三兩六錢
山東牛仁	五兩五錢
河南生仁	五兩三錢半

船期

▲進口輪船▲

十一月十六日(十三)禮拜六進口

江天	由寗波	招商總局
海晏	由福州	招商總局
盛京	由烟台	太古公司
吉和	由長江	怡和洋行
怡生	由烟台	怡和洋行
大利丸	由長江	日清公司
江永	由長江	招商總局

▲出口輪船▲

十一月十七日(十四)禮拜日出口

華大	開往長江	招商總局
東晃丸	開往青島	南滿洲社
海門	開往崇海	聚豐公司

十一月十八日(十五)禮拜一出口

大利丸	開往長江	日清公司
西安	開往香港廣東	太古公司
大德	通州揚州	大達公司
江永	開往長江	招商總局
大寗	開往崇海	大達公司
新北京	開往寗波	太古公司
新甯紹	開往寗波	寗紹公司
西安	香港廣東	太古公司
盛京	威海烟台天津	太古公司
怡生	開往汕頭	怡和洋行
景星	烟台天津	怡和洋行
吉和	開往長江	怡和洋行
海晏	開往福州	招商總局

十一月十九日(十六)禮拜二出口

山城丸	長崎門司神戶大阪	郵船會社
瑞陽丸	開往長江	日清公司
榊丸	開往大連	南滿洲社
安慶	開往長江	太古公司
大濟	通州揚州	大達公司
江天	開往寗波	招商總局
益進丸	開往青島	南滿洲社
寶華	定海石浦海門	平安公司

十一月二十日(十七)禮拜三出口

竹島丸	門司神戶大阪	郵船會社
鳳陽丸	開往長江	日清公司
武昌	開往長江	太古公司
德和	開往長江	怡和洋行
大和	通州揚州	大達公司
新寗	廈門香港廣東	太古公司
快利	開往長江	招商總局

十一月二十一日(十八)禮拜四出口

加賀丸	開往橫濱	郵船會社
鎮昌	定海石浦海門	鎮昌公司
大順	通州揚州	大達公司

十一月二十二日(十九)禮拜五出口

伏見丸	開往香港	郵船會社
岳陽丸	開往長江	日清公司
神戶丸	開往大連	南滿洲社

京都崇山堂 梅毒

淋白濁 便腫爛 口便毒 梅倒發 瘡疥癆 神丸

民國小說

小說雜論（六十七）（小鳳）

其餘拔開筆頭。老實說話。先從我起。氣概不小。脫略太多。如工廠放氣。有放無收。李定夷溫文爾雅。時作泛語。如全本影戲。中有廣告死片。周瘦鵑雕瓊琢玉。變化無多。如新劇旦腳。戲情雖異。行頭不能多換。楊塵因胸羅八斗。出以平直。如三秋橘柚。皮膚過寬。凡此皆全璧微疵。以較工廠放氣。高明多多者也。國中作者正多。而余之所述。乃僅此數人者。蓋舉其心所願言所敢言者而言之也。嗟乎。小說亦大難矣。即此上述諸人。皆余所深敬者。而尚或有不盡如余意。或盡如余意而不盡如人意者。或有盡如人意而已則讀之汗流者。或更有已頤所引為得意。而人莫明其妙者。然則誰復為躊躇滿志者哉。為小說之難猶如此。而余乃拉雜評論之。不更難之難耶。余惟自遣而已。非敢議也。

傳奇小說

乞食圖傳奇（林棲塤詞壇摭錄）（續）

第十四齣　傳書（續）

（么篇）偏俺送嫦娥親入月。枉自網西施。送別久。如今是長門一入難厮近。再沒個紅綃盜取深宵遁。況彙的宮車早晚乘程進。休說他三生牢面夢魂枯。顯得俺千金一諾心腸很。我看此間亦非可久戀之所。只是如何便得脫身。好不焦燥人也。（後庭花煞）俺本待笑傲過三春。怎彼那繁華絆一身。眼看他生折挫鴛鴦隊。不能彀脫樊籠虎豹羣。咳想俺唐子畏遭逢不偶。和那美人也不差什麼。都則是瞎紅塵人才淹困。急得猛翻身跳出是非門。（第十四齣完）

第十五齣　郵訣

（副扮差官上）一隊新粧趁落紅。數成歌舞入吳宮。西施不是無端豔。欲借蛾眉作女戎。俺乃寧王府中差官是也。奉王爺之命。護送歌姬進京。除公公已在前途。俺押後隊。今日是起程第一站。車夫們把車兒攏上來者。（三雜扮車夫正旦貼扮歌姬各一車。老旦巫嫗旦崔素瓊共一車同上）（南呂過曲）（引駕行）香車一隊如飛。簇佳人翠輝紅攲。疊關河望眼迷。今日是征塵初起。翹首長安。前行敢遲。（衆下）（香柳娘）（生上）幸朱門暫離。幸朱門暫離。晴郊閑睇。只見市聲人語紛如蟻。小生在王府無聊。今日閑步出城。擬向滕王閣中登眺一番。少遣悶懷。望層垣雉飛。望層垣雉飛。甲第與雲齊。炊烟接天起。（內喊車來介）（生）借問一聲。前面為何這等喧鬧。（內應介）今日是寧王府中解送歌姬進京。都來觀看。所以這般熱鬧。（生）咳。想崔小姐此刻已在長途矣。想羅衣淚揮。想羅衣淚揮。早是一去紫台。重歸無日。（暫下）（未完）

政治小說

官僚醜史（六十七）（簫引樓主）

第九回　沐聖恩知縣充花匠　防河議兄弟起爭端

少綏索性說出來道。我原要問哥哥呢。那時我們叔祖大爺喚我還京。說要替我納妾。哥哥拉住了我。不許還去。寫信給我叔祖太爺。說哥哥已經看定人才。不必多費跋涉。我總將褲符縣署缺答應下來。如今行宮造好。迎駕差事辦完。兩宮都說哥哥是個忠臣。我做弟弟的却還是乾擱着。看定的人才在那里。替我納着的妾在那里。做弟弟的心裏苦着。却一句話也不敢提起。這也算得是有耐心的了。至於那人。大家知道是個侍兒罷了。哥哥收用過沒有。我那里知道。既認做是弟兄時。便算做弟弟的一時高興。同一個侍兒有了些暗昧。也算不得甚麼。嫂嫂你替哥哥去想。做弟弟的自從到了這兒。做的是甚麼事。兩宮西幸的時候。是怎樣說的。現在兩宮的恩眷。又是怎樣。將這天大的事來算我與侍兒的。眼原大不值得。便是那天一個奏摺。難道便換不上一個侍兒麼。嫂嫂。做弟弟的不是今天使小性兒多說閒話。你看我進來的時節。哥哥那一付的行徑。可是尋常人受得的麼。如今也不必多說了。我總是个下屬。又犯了這誘奸婢女的罪。要參要辦。多由着哥哥。只是有一句。倘是老佛爺要起我這人來時。請哥哥仔細奏上去罷。（未完）

冒險小說

太平洋遇險記（十一）（胡寄塵譯）

西格猞又道。韋廉你知道麼。這都是上帝善於布置。既生了一種毒物。又別生一種動物來制他。限制他的生殖。譬如這裏有了毒蛇。便有食蛇鳥。如在我們英國。這食蛇鳥便不多見了。韋廉道。這話是不錯。但是有一種動物。譬如象和獅子。他的身大力強。威懾百獸。却又叫甚麼東西來制他。西格猞道。你的話也不錯。但是這種大獸。他的生殖不速。譬如一對象。兩年至四年之間。他只能生一隻小象。若至一對兎子。他在一年之間。能變出好幾百隻來。這也是上帝的大手。在冥冥中維持得平均。不使他們生殖過多。而致食料缺乏。他們一面說。一面走。不知不覺之間。已到了獅子的牢籠邊。這牢籠是一片大地。四周用高而且厚的石牆圍著。牆上開了一口大窗子。窗子裏遍立鐵條。好像柵欄一般。人在牆外。可從窗子裏望見獅子。但那鐵條的空處。可以伸得出獅子腳爪。所以游人不可立近牆邊。這時八九隻偉大的獅子。臥在裏面。將他毛茸茸的尾巴。慢慢的搖動。映着太陽。閃爍發光。令人不能逼視。（未完）

彈詞小說

素心蘭彈詞（續）（民哀）

第六回　莽男子搗亂參謀部　妙人兒加盟暗殺團

（小生急上引）事不關心。無足介關心則亂。暗中驚。（白）小生陶沼吳。昨日自白下返滬。征衣甫卸。二豎忽侵。詎料今晨有友自江寧抵申。踵門相告。說甚麼光復軍第二軍司令部。為省界問題。釀成巨禍。致參謀長田某。軍需長周某。皆為部下所戕。因此季柱中有所藉口。將吾等江浙士子。悉摒不錄。且將羅織大獄。遍索衆人。雖則柱中私心自用所致。然而這般暴動之夫。亦未免魯莽太甚矣。（唱）可笑軍人作事粗。行凶肇禍太糊塗。明哲保身為上策。何苦要鎮日隨庸擾攘過。想柱中是外有餘而內不足。小忠小惠騙庸奴。位置私人偏見甚。川壅須防水決波。平日湘人亦積怨多。一朝爆烈無收拾。軍需謀士命嗚呼。小生是明知此地難相戀。幸虧得早學淵明歸去歌。不然此事防波及。輕比鴻毛性命無。此寃難向旁人道。被累徒然喚奈何。舊日朋儕可全無恙。應該將此事細張羅。扶病出門來偵探。但是全無把握事難圖。信步行來到福州路。這般無知黎庶都笑呵呵。正在徘徊輕步處。忽聽後面有人呼。（生）沼吳慢走。（小生）原來龍媒兄。（生）聞說隨軍出發。紅旗報捷。（小生）不要說起。此地不是言談之所。且往前邊尋一僻淨所在。細訴衷曲。（生）前面新交張慶雲的家中。可以略坐細談。（小生）敢就是虎賁軍顧問張慶雲。（生）然也。（小生）如此請吓。（生）請吓。（未完）

豔情小說

阿琴妹（七）（小鳳）

形跡既脫。軟語斯稠。心溫漸胎。情根欲吐。斯夕兩人不覺問寒候暖。恨日落之速也。朝暾上矣。涼衣未卸。蓋山高天近。雲氣壓欄。非日出不散。即非濕衣。亦將鐵浸襟袂也。兩人斯時互視所衣。罔知所避。琴尤羞澀。弗堪引袂覆面。低首端坐。鍾微睇之。其牢態真新娘也。方躊躇間。有行歌上來者。兩人益窘。琴窘極而泣。歌聲漸近。至剎前而止。微聞其語曰。為看山光貪曉起。棠梨花下再梳頭。才子之詩。乃能描寫女子至此耶。鍾辨其聲為女子。思與其入而為所見。弗如先出見之。然所衣如此。不將使彼一驚而走耶。乃出側門。姑亦行而前。至於剎前。掩身樹後。問曰。誰家姐姐。能憐入山遇盜人否。樵女左右顧。且梳且答曰。憐之將何如。鍾曰。願假姐姐下山。告山嘴鍾家。說其家有子入山遇盜。衣服悉為所刼。今方裸匿山中。好携男女衣各一襲來。俾得出山也。（未完）

稗屑

簫引樓拾聞

▲彈詞小說。今頗流行。其說辭比事。在雅俗之間。是為打拳者須有軟硬勁。乃得盡其神工。

▲行文之軟硬勁。殊非易得。彈詞之詞。要在近情在諧韻。而神氣則以輕清流利四字為歸。若重濁累墜。雖有絕大學問。無足取也。

▲本欄各件。非經特許。不許轉載。

上海　善中　經理　慈善救濟會獎券批發

本社開設四馬路青蓮閣對面交通最為便利自從籌[illegible]八月間由本主人接[illegible]重新整頓開幕以來蒙[illegible]各界[illegible]以[illegible]十月初一日起[illegible]

慈善券全張六元　浙江票全張五元分條五角　外埠信購原班同件　往來信資貴客自理　法界[illegible]口書中啟

東湖旅社露布

新開　牛莊分莊　益順恒高粱燒酒行

本行向在牛莊設立高粱酒廠專運南洋羣島[illegible]分設上海五馬路大新街中專運牛莊洋河高粱山西汾酒[illegible][illegible]

農商部註冊國貨展覽會特等獎

中國精益眼鏡公司

巴拿馬萬國博覽會特獎銀牌　華洋物品研究會特獎金牌

謹防假冒

總公司　上海英大馬路泥城橋東

分公司　北京　天津　濟南　漢口　長沙　香港　廣東　杭州　南京

本公司為中國首創發明自製各種科學鏡片之第一家自出品以來頗承各界交口稱美即西洋各國光學專家亦稱為我國獨一無二之新製品　蓋非特驗目配光運機磨片量面裝架種種專門技術為惠顧諸君所弗精益求精力求新異固不敢以不對光之鏡片損人目光亦妥肯以不真實之偽貨自損名譽　茲將本公司諸特色再佈於下（一）電光驗目室及磨片各機坊可領客參觀以表新藝（一）本公司係美國畢業光學專家所組織故不論遠近斜正散聚各光片凡東西洋專家所能造者本公司無不能照造照配（一）光片既係定製出貨自與購辦現成貨不同然既配光定貨後極遲至一星期亦必包換（一）本公司所製中國真金自製金銀各架外添備西洋剛絲及夾金兩種亦能按照各人面部裝配

電話三千八百九十五號

▶近新添設無錫南昌揚州◀

旭日既升陰雲盡掃

有病之人終日不適譬如陰雲蓋頭天低欲墜有何興趣倘遇妙藥一服見功譬如旭日既升陰雲盡掃其快何如精血不足所見種種虛弱之病困難艱險欲愈無期其慘象較陰雲而尤重惟服此精血丸以補養其精血使精衰者由漸而旺血虧者由漸而多精血既足則種種虛弱之病所有艱險困難皆消歸於烏有一身康樂真所謂旭日既升陰雲盡掃矣當此時令幸亟購而試之

小瓶洋七角半　每打七元二角　大瓶一元二角半　每打十二元

上海中英大藥房總發行

外埠各本分號均有發售

願同胞一試上等國貨

大喜所以預卜來將　長城所以抵禦外侮

香烟本屬消耗品之一敝公司詎願提倡而推銷之顧吾人嗜之成癖禁戒俱有不能遂致舶品充斥每年輸出金錢幾達八九千萬長此不圖補救則財盡國亡束手待斃寧非大愚因是敝公司不避艱難精心製造以希挽回外溢利權除前製雙喜三喜四喜愛國飛艇自由鐘各牌外茲更新製大喜長城兩牌其如何精美敝公司不敢虛誇惟自信實高出同等舶品烟之上倘祈愛國同胞一換向來之心理習慣試購嘗之則氣味之醇正色澤之雅潔烟絲之黃嫩烟枝之加大當可立辨也

大喜香烟

長城香烟

中國南洋兄弟烟草公司白